



T.C. TARIM ve ORMAN BAKANLIĞI

2021 YILI

PERFORMANS PROGRAMI



T.C.
TARIM VE ORMAN BAKANLIĞI

2021 YILI PERFORMANS PROGRAMI



"Gerek tarım ve gerek ülkenin zenginlik ve genel sađlığı bakımından önemi gerçek olan ormanlarımızı da çağdaş önlemlerle iyi durumda bulundurmak, genişletmek ve en yüksek faydayı sağlamak, temel ilkelerimizden biridir."

K. Atatürk



BAKANIN MESAJI

Tarım ve ormancılık, Türkiye ekonomisi ve sosyal yapısında en önemli sektörlerin başında gelmektedir. Yaşanan pandemi süreci, bir devlet için savunma sanayi ne kadar önemliyse, tarımsal üretimin de o nispette öneme sahip olduğunu göstermiştir. Ülke güvenliğinde stratejik öneme sahip sektörümüz etkin ve kararlı politikalar ile ekonomimize önemli katkılar sağlamaktadır.

Toprak, su, orman ve meralar gibi üretim kaynaklarının Bakanlığımız tarafından tek elden yönetimi, sektör verimliliğini ve güveni artırmıştır. 'Güçlü Tarım, Güçlü Türkiye' ilkesi, rekabetçi, örgütlü, teknolojik ve sürdürülebilir üretim modelleri ile üretmekle kalmayıp ulaşılabilir, katma değeri yüksek, rekabet edebilir markalar oluşturmak için üreticimizle birlikte çalışmalarımız devam etmektedir.

Dijitalleşmenin günümüzdeki önemi dikkate alınarak Bakanlığımızda 2020 yılı "dijitalleşme yılı" olarak kurgulanmış, "Dijital Tarım Pazarı (DİTAP), Dijital Tarım Orman Akademisi, E-Tarım Portalı, Tarımın Geleceği Geleceğin Tarımı Platformu, Gıdanı Korum, Sofrana Sahip Çık" gibi birçok marka proje hayata geçirilmiştir.

On Birinci Kalkınma Planı ve 3. Tarım Orman Şurası kararları doğrultusunda 2021 yılı da "su ve sulama yatırımlarında hamle yılı" olarak planlanmıştır. Görev ve sorumluluk alanımızdaki tüm faaliyetlerimiz ile birlikte özellikle sulama yatırımlarına ivme kazandırmak, verimli topraklarımızın bereketine bereket katarak üretimde verim ve kaliteyi artırmak hedeflenmektedir.

2021 yılında da sektörümüzün büyümesi ve gelişmesi için üreticilerimiz başta olmak üzere, sivil toplum kuruluşları, üniversiteler ve diğer tüm paydaşlarımız ile birlikte ülkemizi tarım ve orman alanında daha güçlü bir noktaya taşımak adına çalışmalarımız aralıksız devam edecektir.

Bu kapsamda kaynakların en yüksek faydayı sağlayacak programlara tahsis edilmesini hedefleyen program bütçe sistemine uygun olarak hazırlanan Bakanlığımız 2021 yılı Performans Programının "Küresel ölçekte model bir ekolojik kaynak yönetimi" vizyonumuza ulaşmak için önemli katkısının olacağına inanıyorum.

Performans Programımızın hazırlanmasında emeği geçen çalışma arkadaşlarıma teşekkür ediyor, ülkemize ve bütün paydaşlarımıza hayırlı olmasını diliyorum.

Dr. Bekir PAKDEMİRLİ
Tarım ve Orman Bakanı

KISALTMALAR LİSTESİ

Ar-Ge	Arařtırma - Geliřtirme
BAGİS	Balıkçı Gemilerini İzleme Sistemi
BM	Birleřmiş Milletler
CBS	Cođrafi Bilgi Sistemi
CITES	Nesli Tehlike Altında Olan Yabani Hayvan ve Bitki Türlerinin Uluslararası Ticaretine İliřkin Sözleşme
GGBS	Gıda Güvenliđi Bilgi Sistemi
GSYH	Gayri Safi Yurtiçi Hasıla
İřKUR	Türkiye İř Kurumu
KKYDP	Kırsal Kalkınma Yatırımlarının Desteklenmesi Programı
MEB	Milli Eđitim Bakanlığı
METT	Korunan Alanların Yönetim Etkinliđinin İzlenmesi
STK	Sivil Toplum Kuruluđu
TBS	Tarım Bilgi Sistemi
TDİOSB	Tarıma Dayalı İhtisas Organize Sanayi Bölgesi
TURKVET	Hayvan Kayıt Sistemi
TÜİK	Türkiye İstatistik Kurumu
TZOB	Türkiye Ziraat Odaları Birliđi
UBENİS	Ulusal Biyolojik Çeřitlilik Envanter ve İzleme Projesi

İÇİNDEKİLER

I. GENEL BİLGİLER.....	1
A. YETKİ GÖREV VE SORUMLULUKLAR	2
B. TEŞKİLAT YAPISI.....	7
C. FİZİKSEL KAYNAKLAR	8
D- İNSAN KAYNAKLARI	13
E. DİĞER HUSUSLAR.....	15
II. PERFORMANS BİLGİLERİ	17
A. TEMEL POLİTİKA VE ÖNCELİKLER	19
B. MİSYON, VİZYON, AMAÇ VE HEDEFLER	22
C. ALT PROGRAM HEDEFLERİ VE STRATEJİK PLAN İLİŞKİSİ.....	25
D. TARIM VE ORMAN BAKANLIĞI PERFORMANS BİLGİSİ	27
E. FAALİYET MALİYETLERİ TABLOLARI.....	90
F. FAALİYETLER DÜZEYİNDE PERFORMANS PROGRAMI MALİYETİ.....	133
G. EKONOMİK SINIFLANDIRMA DÜZEYİNDE TARIM VE ORMAN BAKANLIĞI PERFORMANS PROGRAMI MALİYETİ	136
H. FAALİYETLERDEN SORUMLU HARCAMA BİRİMLERİ	137
İ. PERFORMANS GÖSTERGELERİNİN İZLENMESİNDEN SORUMLU BİRİMLER.....	140





**I.
GENEL
BİLGİLER**

A. YETKİ GÖREV VE SORUMLULUKLAR

10 Temmuz 2018 tarihli ve 30474 sayılı Resmi Gazete 'de yayımlanan 1 No.lu Cumhurbaşkanlığı Kararnamesi ile düzenlenen Tarım ve Orman Bakanlığının görevleri;

- Güvenilir gıda ve yem arzını sağlamak, bu amaçla politikalar oluşturulması amacıyla çalışmalar yapmak ve uygulamayı denetlemek,
- Gıda, gıda katkı maddeleri ve gıda ile temasta bulunan madde ve malzemelerin üretim, işleme ve pazarlama ile ilgili süreçlerin her aşamasındaki izlenebilirliğine yönelik esasları belirlemek,
- Gıda, gıda katkı maddeleri ve gıda ile temasta bulunan madde ve malzemeleri üreten işyerlerinin niteliklerini ve bunlara ilişkin izin ve kayıt esaslarını belirlemek, bunların izin ve kayıt işlemlerini yapmak, bu işyerlerini gıda siciline kaydetmek, üretim ve satış yerlerinin kontrol ve denetimlerini yapmak veya yaptırmak,
- Gıda, gıda katkı maddeleri ve yemler ile gıdyla temasta bulunan madde ve malzemelerin giriş ve çıkış gümrük kapılarını, ilgili kurumların görüşlerini alarak tespit ve ilan etmek; veteriner sınır kontrol noktalarını ve bunların çalışma esaslarını belirlemek,
- Yem ve yem katkı maddelerinin tescili, satışı ve denetimi ile ilgili esasları belirlemek ve denetlemek,
- Yem ve yem katkı maddelerinin üretimini ve satışını yapan işletmelerin onay verme esaslarını belirlemek ve onay verme işlemlerini yapmak,
- Hayvan kimlik sistemini kurmak ve hayvan hareketlerini kontrol etmek,
- Canlı hayvan, bitki, hayvansal ve bitkisel ürünler ile gıda ve yemin dış ticareti ile ilgili sağlık şartlarını belirlemek, sınır kontrol noktalarını ve bunların çalışma esaslarını belirlemek ve yürütmek,
- Bitki, hayvan, gıda ve yem güvenliğini gözeterek tüketiciyi ve halk sağlığını korumak amacıyla tedbirler almak,
- Hayvan refahını sağlamaya yönelik çalışmalar yapmak,
- Hayvan ve bitki sağlığı ile gıda ve yem konusunda faaliyet gösteren laboratuvarların belgelendirilmesine yönelik esasları belirlemek ve bunları denetlemek,
- Hayvansal ürünlerin işlenmesi ve pazarlanmasına ilişkin kontrol ve takip işlemlerini yapmak ve buna ilişkin esasları belirlemek,
- Hayvan hastalıkları ile mücadele ve hayvan sağlığı hizmetlerini yürütmek ve buna ilişkin esasları belirlemek,
- Hayvan sağlığında kullanılan tedavi edici ve koruyucu maddeler ile bunların etken ve yardımcı maddelerinin imal, satış, taşıma ve muhafaza şartlarını tespit ve ilan etmek,
- Hayvan sağlığı, teşhis ve tedavi hizmetleri ile ilgili faaliyet gösteren kurum ve kuruluşlar ile hayvan satış, kesim ve eğitim yerleri ve barınaklara ilişkin esasları belirlemek,
- Bitki sağlığını korumak, bitki hastalıkları ve zararlıları ile mücadele etmek ve buna ilişkin esasları belirlemek,
- Bitki pasaport sistemini kurmak, bitki ve bitkisel ürün hareketlerini kontrol etmek, bitkisel korumada kullanılan ürünlerin norm ve özellikleri ile onay verilmesine ilişkin esasları belirlemek, onay verme ve kontrol işlemlerini yapmak,
- Bitki ve hayvan sağlığı ile gıda ve yem güvenliğini sağlamak amacıyla risk yönetimi esaslarını belirlemek, risk değerlendirmesi yapmak ve risk iletişimini sağlamak,
- Hayvan ve bitki sağlığının korunması ile gıda ve yem kontrolünde görevlendirilecek personelin niteliklerini, çalışma usul ve esaslarını belirlemek,
- Bitkisel ürünlerde üretimi, verimliliği ve çeşitliliği artırmak,
- Bitkisel üretimde kullanılan girdilerin ve üretim teknolojilerinin kullanımının uygunluğunu ve standartlarını belirlemek ve denetlemek,
- Bitkisel üretimi, tarım ve sanayi sektörü ile entegrasyonunu sağlayacak şekilde yönlendirmek,
- İnsan sağlığını ve ekolojik dengeyi gözeterek yeni üretim şekilleri belirlemek, bunları desteklemek, yaygınlaştırmak ve görev alanına giren faaliyetler sonucu ortaya çıkabilecek kirliliğin önlenmesine yönelik ilgili kurumlarla koordinasyonu sağlamak,
- Çayır, mera, yaylaklar ve kışlakların ıslah ve muhafazasını sağlamak, korumak ve gerekli tedbirleri almak,
- Bitkisel üretim ile ilgili bilgi sistemlerini kurmak ve kullanılmasını sağlamak,
- Tarım havzalarının faaliyet ve işleyişi ile ilgili hizmetleri yürütmek,
- Hayvancılığı geliştirmek, teşvik etmek ve teşvik esaslarını belirlemek,

- Hayvansal üretim girdileri ile hayvancılık işletmelerinin niteliklerini ve bunlara ilişkin izin ve onay esaslarını belirlemek, izin ve her türlü onay işlemlerini yürütmek,
- Yüksek vasıflı hayvan ırklarını yaygınlaştırmak,
- Hayvansal üretimin insan sağlığı ve ekolojik dengeyi koruyucu yöntemlerle yapılmasına ilişkin çalışmalar yapmak ve bunları denetlemek,
- Hayvansal üretimin artırılmasına yönelik faaliyetlerde bulunmak,
- Hayvansal üretim ve geliştirme projeleri ile ilgili çalışmalar yapmak,
- Hayvan ıslah programları uygulamak ve uygulatmak,
- Damızlık hayvan ithalat ve ihracatında teknik kriterleri belirlemek ve yürütmek,
- Hayvancılıkla ilgili bilgi sistemi oluşturmak,
- Hayvansal ürünlerin pazarlanması ile ilgili çalışmalar yapmak,
- Denizlerde ve iç sularda sürdürülebilir balıkçılık ve su ürünleri yetiştiriciliği ile avcılığının esaslarını belirlemek ve bunları teşvik etmek,
- Balıkçı barınakları ve balıkçılık altyapı tesisleri kurulması, işletilmesi ve denetlenmesine ilişkin usûl ve esasları belirlemek ve denetimini yapmak,
- Balıkçılık ve su ürünleri kaynaklarını korumak, koruma, üretim ve yetiştiricilik alanlarını belirlemek ve bu alanları zararlardan koruyacak tedbirleri almak,
- İthal ve ihraç edilecek balıkçılık ve su ürünleri ile girdilerine ilişkin esasları belirlemek,
- Balıkçılık ve su ürünleri üretim kaynaklarının geliştirilmesi ve verimliliğin artırılması ile ilgili faaliyetlerde bulunmak, kontrol ve denetimleri yapmak ve yaptırmak,
- Balıkçılık ve su ürünleri üretiminin ve verimliliğin artırılması için gerekli girdilerin tedarikine ilişkin tedbirleri almak,
- Balıkçılık ve su ürünleri yetiştiriciliğine uygun istihlal sahalarına ilişkin esasları belirlemek, istihlal vasıtalarının asgari vasıf ve şartlarını, kiralama ve kullanılma esaslarını belirlemek,
- Balıkçılık ve su ürünleri üretim, geliştirme ve araştırma projeleri ile ilgili çalışmalar yapmak
- Balıkçılık ve su ürünleri avcılığı ve yetiştiriciliği ile ilgili bilgi sistemi oluşturmak,
- Rekabetçi bir tarım sektörünün oluşturulması, fiziki potansiyelin, çevre ve arazinin geliştirilmesi, kırsal alanlardaki yaşam kalitesinin ve ekonomik çeşitliliğin iyileştirilmesi, yerel kırsal kalkınma kapasitesinin oluşturulması için programlar hazırlamak, uygulamak ve izlemek,
- Tarımsal ve kırsal kalkınma desteklerinin uygulanmasına ilişkin gerekli işlemleri yapmak, kontrol etmek ve ödemeler arasındaki uyumu sağlamak,
- Üreticilerin bilgi düzeyini yükseltmek; kooperatif, birlik ve diğer üretici örgütlerinin kurulmasına izin vermek; kooperatif, birlik, oda, üretici örgütleri ve bunların iştiraklerini denetlemek, desteklemek; bunların eylem ve işlemlerinin hukuka uygun olarak sonuçlandırılması için gerekli tedbirleri almak,
- Toprak ve sulama suyu analiz laboratuvarlarının kuruluş esaslarını belirlemek; arazi, toprak, su kaynakları ile ilgili analizleri ve toprak, arazi ve su sınıflandırması yapmak,
- Arazi edindirme işlemlerini yapmak, tarımsal arazilerin parçalanmasını önlemek,
- Tarımsal mekanizasyon konusunda politika ve stratejilerin belirlenmesi amacıyla çalışmalar yapmak, plan ve projeler hazırlamak ve uygulamaya aktarılmasını sağlamak, tarımsal mekanizasyon düzeyinin yükseltilmesi için gerekli çalışmaları yapmak,
- Çiftlik muhasebe veri ağını kurmak ve işletmek,
- Tarımsal verileri toplamak ve istatistikleri oluşturmak,
- Entegre idare ve kontrol sistemi dâhil olmak üzere, görev alanına giren konularda bilgi sistemleri kurmak, işletmek ve güncel tutmak,
- Tarımsal sulamada verimliliği arttırmak, uygun sulama tekniklerinin kullanılmasını sağlamak, toprak kaynaklarını korumak,
- Küresel iklim değişiklikleri, tarımsal çevre, kuraklık, çölleşme, diğer tarımsal afetler ve tarım sigortası ile ilgili hizmetleri yürütmek, tabii afetlerden zarar gören çiftçilere özel mevzuatında yer alan esaslar çerçevesinde yardım yapmak,
- El sanatlarını geliştirmek,
- Tarımsal ürünlerin pazarlanması ile ilgili çalışmalar yapmak,
- Avrupa Birliği kaynakları ve diğer uluslararası kaynaklarla yürütülen kırsal kalkınma programlarına ilişkin koordinasyonu sağlamak,
- 5403 sayılı Toprak Koruma ve Arazi Kullanımı Kanunu ile verilen görevleri yapmak,

- 5648 sayılı Tarım ve Kırsal Kalkınmayı Destekleme Kurumu Kuruluş ve Görevleri Hakkında Kanun uyarınca kurulan İzleme Komitesinin sekretarya işlemlerini yürütmek,
- Tarım sektörüne ve kırsal kesimlere verilecek desteklere ilişkin çalışmalar yapmak, teklifte bulunmak,
- Ulusal kalkınma planları doğrultusunda tarımsal araştırma ve geliştirme stratejilerini ve önceliklerini belirlemek amacıyla çalışmalar yapmak, projeler hazırlamak, hazırlatmak, uygulamak ve uygulatmak,
- Çeşit ve ırk geliştirmek, tescil ettirmek ve bunların nüve materyallerini üretmek,
- Yerli gen kaynaklarını korumak ve geliştirmek, gen kaynaklarına erişim ve bunların yararının paylaşımını sağlamak; yetkilendirme, izleme ve denetleme çalışmalarını yapmak,
- Tarımsal ürün piyasalarındaki ulusal ve uluslararası gelişmeleri izlemek, Bakanlığın görev alanına giren konularda araştırmalar yapmak ve yaptırmak,
- Toprak ve su kaynaklarının geliştirilmesi ve rasyonel kullanımı amacıyla araştırmalar yapmak,
- Bakanlığa bağlı araştırma kuruluşlarının araştırma hedeflerini belirlemek ve bu kuruluşları denetlemek,
- Hayvan ve bitki hastalıklarında kullanılan aşı, serum, biyolojik ve kimyasal maddeler ile koruma ilaçları hakkında ve bunların bileşimine giren etkili ve yardımcı maddeler konusunda araştırmalar yapmak,
- Denizlerde ve iç sularda su ürünlerine ilişkin bilimsel araştırmalar yapmak ve yapılmasını desteklemek,
- Gıda, yem ve mekanizasyon konusunda araştırmalar yapmak,
- Ulusal ve uluslararası alanda araştırma-geliştirme faaliyetleri yürütmek ve bu kapsamdaki projeleri desteklemek,
- Toprağın korunması ve tabii kaynakların geliştirilmesi amacıyla; havza bütünlüğü esas alınarak, çölleşme ve erozyonla mücadele, çığ, heyelan ve sel kontrolü ile entegre havza ıslahı plan ve projelerini yapmak, yaptırmak, uygulanmasını izlemek, bu faaliyetlere proje bazında destek sağlamak, bu iş ve işlemlerle ilgili politika ve stratejilerin belirlenmesi amacıyla çalışmalar yapmak, ilgili kurum ve kuruluşlar arasında işbirliği ve koordinasyon sağlamak,
- Su havzalarının geliştirilmesine yönelik ulusal ve bölgesel düzeyde planlama yapmak, politika ve stratejilerin belirlenmesi amacıyla çalışmalar yapmak,
- Üniversiteler ve Ar-Ge kuruluşlarıyla birlikte araştırma ve geliştirme faaliyetleri yürütmek, eğitim, yayın ve tanıtım faaliyetlerinde bulunmak,
- Görev alanına giren konularda etüt, araştırma, iş tanımı, analiz ve birim fiyat tespiti yapmak, yaptırmak, onaylamak, uygulama esaslarını tespit etmek,
- Milli parklar, tabiat parkları, tabiat anıtları, tabiatı koruma alanları ve sulak alanların tespiti, bunlardan Çevre ve Şehircilik Bakanlığınca tescil edilenlerin korunması, geliştirilmesi, tanıtılması, yönetilmesi, işletilmesi ve işlettilmesi ile ilgili işleri yürütmek ve denetlemek,
- 9/8/1983 tarihli ve 2873 sayılı Millî Parklar Kanunu ile verilen görevleri yürütmek,
- Yaban hayatı ve kara av kaynakları ile orman içi su kaynakları, dere, göl, gölet ve sulak alanların ve hassas bölgelerin korunması, geliştirilmesi, kara avcılığının düzenlenmesi, av kaynaklarının işletilmesi ve kontrolü ile ilgili her türlü etüt, envanter, planlama, projelendirme, uygulama ve izlemeye ilişkin iş ve işlemleri yapmak veya yaptırmak, bu hizmetlerle ilgili tesisleri kurmak veya kurdurmak,
- Kara avcılığını düzenleyen mevzuat ile ilgili iş ve işlemleri yürütmek,
- Uluslararası koruma sözleşmeleri ile belirlenen yörelerdeki koruma ve kullanma esaslarını belirlemek,
- Uluslararası sözleşmeler ile koruma altına alınan bitki ve hayvan türleri ile alanların korunması konusunda tedbirler almak, ilgili kuruluşlarla işbirliği yapmak,
- Hayvanların korunmasına yönelik çalışmaları, ilgili bakanlık, kurum ve kuruluşlar ve sivil toplum kuruluşlarıyla işbirliği içinde yapmak, yaptırmak, bu konuda yürütülen faaliyetleri desteklemek, denetlemek veya denetlenmesini sağlamak,
- Görev alanıyla ilgili olarak bitki ve hayvan türü genetik kaynaklarının muhafazası ve iyileştirilmesi ile ilgili iş ve işlemleri yürütmek,
- Orman ve orman rejimine tabi yerlerde tabiat parkı, tabiat anıtı ve tabiatı koruma alanları ile sulak alanların ve benzeri koruma alanlarının tescil ve ilanını yapmak,
- Su kaynaklarının korunması, iyileştirilmesi ve kullanılmasına ilişkin politikaların belirlenmesi amacıyla çalışmalar yapmak,

- Su kaynaklarının kıyı suları dahil olmak üzere koruma-kullanma dengesi gözetilerek, sucul çevrenin ekolojik ve kimyasal kalitesinin korunması ve geliştirilmesini sağlamak amacıyla havza bazında nehir havza yönetim planları hazırlamak, hazırlatmak, bütüncül nehir havzaları yönetimi ile ilgili mevzuat çalışmalarını yürütmek,
- Su kaynaklarının korunması ve yönetimi ile ilgili uluslararası sözleşmeler ve diğer mevzuattan kaynaklanan süreçleri takip etmek, sınır aşan ve sınır oluşturan sulara ilişkin işleri ilgili kurumlarla işbirliği içinde yürütmek,
- Ulusal su veri tabanı oluşturmak,
- Su kirliliği açısından hassas alanları ve nitrate duyarlı hassas alanları tespit etmek ve izlemek,
- İçme ve kullanma suyu arıtma tesislerinin tasarım esaslarını, normlarını ve kriterlerini belirlemek, projeleri onaylamaya yetkili kurum ve kuruluşları tespit etmek, tesisleri işletecek elemanların eğitimlerini temin etmek, sertifikalarını vermek,
- İklim değişikliğinin su kaynaklarına etkisi ile ilgili çalışmalar yapmak,
- Havza bazında kirliliğin önlenmesi ile ilgili tedbirleri ilgili kurum ve kuruluşlarla birlikte belirlemek, değerlendirmek, güncellemek ve uygulamaların takibini yapmak,
- Yer üstü ve yer altı sularının kalite ve miktarının korunmasına yönelik hedef, ilke ve alıcı ortam standartlarını ilgili kurum ve kuruluşlarla birlikte belirlemek, su kalitesini izlemek veya izletmek,
- Taşkınlarla ilgili strateji ve politikaların belirlenmesi amacıyla çalışmalar yapmak ve ilgili mevzuatı ve taşkın yönetim planlarını hazırlamak,
- Nehir havza yönetim planlarına uygun olarak sektörel bazda su kaynaklarının tahsislerine ilişkin gerekli koordinasyonu yapmak,
- Bakanlığın görev ve faaliyet alanına giren, Avrupa Birliği ile ilgili konularda; müzakerelere ilişkin hazırlıkları yapmak, toplantılara katılmak, Avrupa Birliği-Türkiye ortaklık organlarında alınan kararlarla ilgili olarak uyum ve uygulama çalışmalarını yürütmek, Bakanlık birimleri arasında koordinasyonu sağlamak,
- Bakanlığın yabancı ülkeler ve uluslararası kuruluşlar ile ilişkilerini yürütmek, koordinasyonu sağlamak, ikili ve çok taraflı bilimsel, sınai ve teknik işbirliği anlaşmaları ile bölgesel işbirliği anlaşmaları ve protokollerinin hazırlanmasına yardımcı olmak,
- Bakanlığın Avrupa Birliği, diğer yabancı ülkeler ve uluslararası kuruluşlarla yürüttüğü projelerin ve programların hazırlanmasını, koordinasyonunu, yürütülmesini ve kontrolünü sağlamak,
- Bakanlığın görev ve faaliyet alanına giren dış ilişkilerle ilgili konularda protokol faaliyetlerini düzenlemek ve yürütmek,
- Bakanlığın görev ve faaliyet alanına giren dış ilişkilerle ilgili konularda kongre, konferans ve toplantılar düzenlemek veya düzenlenmesini sağlamak, Bakanlıkça düzenlenecek uluslararası organizasyonları koordine etmek,
- Bakanlığın personel politikası ve planlaması ile personel sisteminin geliştirilmesi ve performans ölçütlerinin oluşturulması konusunda çalışmalar yapmak ve tekliflerde bulunmak,
- Bakanlık personelinin atama, nakil, terfi, emeklilik ve benzeri özlük işlemlerini yürütmek,
- Bakanlık teşkilatının her türlü faaliyet ve işlemlerinin teftiş, inceleme ve soruşturma işlerini yürütmek,
- Bakanlığın amaçlarını daha iyi gerçekleştirmek, mevzuata, plan ve programa uygun çalışmasını temin etmek üzere gerekli teklifleri hazırlamak ve Bakan'a sunmak,
- 10/12/2003 tarihli ve 5018 sayılı Kamu Mali Yönetimi ve Kontrol Kanunu, 22/12/2005 tarihli ve 5436 sayılı Kamu Mali Yönetimi ve Kontrol Kanunu ile Bazı Kanun ve Kanun Hükmünde Kararnamelerde Değişiklik Yapılması Hakkında Kanunun 15 inci maddesi, Cumhurbaşkanlığı kararnameleri ve diğer mevzuatla strateji geliştirme ve malî hizmetler birimlerine verilen görevleri yapmak,
- 3/1/2002 tarihli ve 4733 sayılı Tütün, Tütün Mamulleri ve Alkol Piyasasının Düzenlenmesine Dair Kanunla Bakanlığa verilen görevleri yerine getirmek,
- 8/6/1942 tarihli ve 4250 sayılı İspirto ve İspirtolu İçkiler İnhisarı Kanunu ile Bakanlığa verilen görevleri yerine getirmek,
- 7/11/1996 tarihli ve 4207 sayılı Tütün Ürünlerinin Zararlarının Önlenmesi ve Kontrolü Hakkında Kanun ile Bakanlığa verilen görevleri yerine getirmek,
- 4/4/2001 tarihli ve 4634 sayılı Şeker Kanununda Bakanlığa verilen görevleri yerine getirmek,

- 5018 sayılı Kanun hükümleri çerçevesinde, kiralama ve satın alma işlerini yürütmek, temizlik, güvenlik, aydınlatma, ısınma, onarım, taşıma ve benzeri hizmetleri yapmak veya yaptırmak,
- Bakanlığın taşınır ve taşınmazlarına ilişkin işlemleri ilgili mevzuat çerçevesinde yürütmek,
- Bakanlığın genel evrak ve arşiv faaliyetlerini düzenlemek ve yürütmek,
- Bakanlığın görev alanına giren konularda görsel, işitsel ve yazılı dokümanların basım ve yayımını yapmak veya yaptırmak,
- Eğitim amacıyla Bakanlığın görev alanıyla ilgili her türlü bilgi ve belgeyi toplamak, değerlendirmek, yayımlamak, film, slayt, fotoğraf ve benzeri belgeleri hazırlamak veya hazırlatmak, bu konulara ilişkin arşiv, dokümantasyon ve kütüphane hizmetlerini yürütmek,
- Bakanlığın görev alanına giren konularda her türlü eğitim faaliyetini yapmak veya yaptırmak,
- Bakanlığın görev alanına giren alanlarda yapılacak yayınlar hakkında ilgili kamu kurum ve kuruluşları ile özel kuruluşlarla işbirliği yapmak,
- Çiftçi eğitimi, tarımsal yayım ve danışmanlık hizmetlerini yürütmek,
- Bakanlık projelerinin Bakanlık bilişim altyapısına uygun olarak tasarlanmasını ve uygulanmasını sağlamak, teknolojik gelişmeleri takip etmek, bilgi güvenliği ve güvenilirliği konusunun gerektirdiği önlemleri almak, politikaları ve ilkeleri belirlemek, kamu bilişim standartlarına uygun çözümler üretmek,
- Bakanlığın bilgi işlem hizmetlerini yürütmek,
- Bakanlığın internet sayfaları, elektronik imza ve elektronik belge uygulamaları ile ilgili teknik çalışmaları yapmak,
- Bakanlık hizmetleriyle ilgili bilgileri toplamak ve ilgili birimlerle işbirliği içinde veri tabanları oluşturmak,
- Bakanlığın mevcut bilişim altyapısının kurulumu, bakımı, ikmali, geliştirilmesi ve güncellenmesi ile ilgili işleri yürütmek, haberleşme güvenliğini sağlamak ve bu konularda görev üstlenen personelin bilgi teknolojilerindeki gelişmelere paralel olarak düzenli şekilde hizmet içi eğitim almalarını sağlamak,
- 26/9/2011 tarihli ve 659 sayılı Kanun Hükmünde Kararname hükümlerine göre hukuk birimlerine verilen görevleri yapmak,
- Bakanlığın basın ve halkla ilişkilerle ilgili faaliyetlerini planlamak ve bu faaliyetlerin belirlenecek usûl ve esaslara göre yürütülmesini sağlamak,
- 9/10/2003 tarihli ve 4982 sayılı Bilgi Edinme Hakkı Kanununa göre yapılacak bilgi edinme başvurularını etkin, süratli ve doğru bir şekilde sonuçlandırmak üzere gerekli tedbirleri almak,
- Bakanın çalışma programını düzenlemek,
- Bakanın resmî ve özel yazışmalarını, protokol ve tören işlerini düzenlemek ve yürütmek, şeklinde düzenlenmiştir.

B. TEŞKİLAT YAPISI

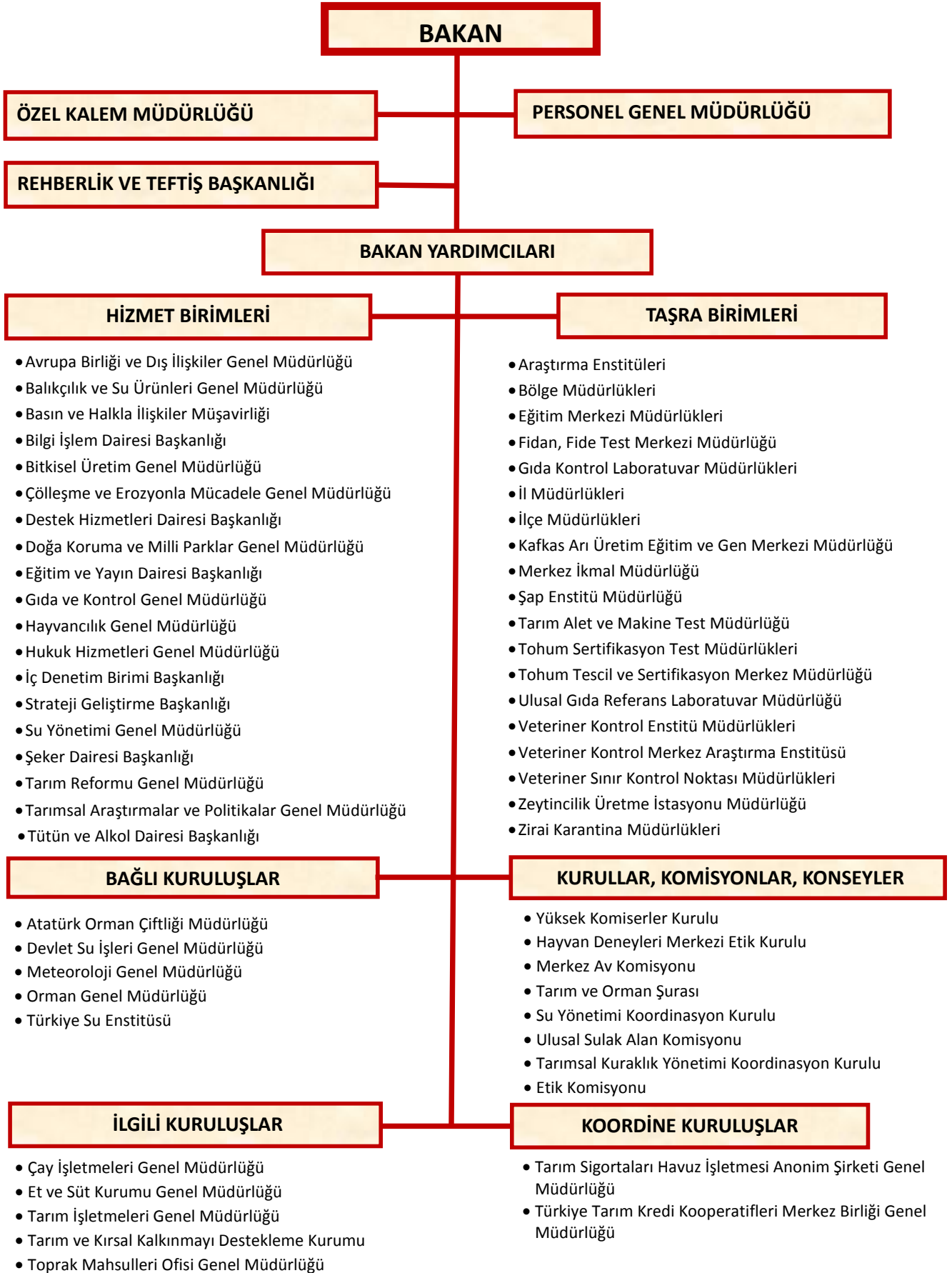

C. FİZİKSEL KAYNAKLAR

1. Varlıklar

Tarım ve Orman Bakanlığının merkezde 16 adet, taşrada 1.276 adet olmak üzere toplam 1.292 adet hizmet binası mevcuttur.

Taşrada; Bölge, İl, İlçe ve Müessese Müdürlüklerinin 108 adedi hizmetlerini kiralık binada yürütmektedirler.

Tablo 1. Sosyal Tesis Durumu (Adet)

Sosyal Tesisler	Merkez	Taşra	Toplam
Lojman	575	3.402	3.977
Eğitim ve Dinlenme Tesisi	0	5	5
Kreş	1	2	3
Çocuk Kulübü	1	0	1
Lokal	0	1	1
Misafirhane	1	55	56
Kafeterya	1	2	3
Spor Tesisi	1	1	2
Kuaför	1	0	1
Yemekhane	1	291	292

Bakanlığa ait olan arazi varlığı; merkezde 3.649.000 m², taşrada 174.588.607 m²'dir.

Tablo 2. Araç Durumu

Araç Çeşidi	Adet	Yüzde (%)
Otomobiller	1.104	26,19
Yolcu Taşıma Araçları	482	11,44
Yük Taşıma Araçları	1.323	31,39
Arazi Taşıtları	147	3,49
Özel Amaçlı Taşıtlar	83	1,97
Mopet ve Motosikletler	486	11,53
Motorsuz Kara Araçları	305	7,24
Deniz Araçları	285	6,76
Toplam	4.215	100

Kaynak: Maliye Bakanlığı Taşınır Kayıt ve Yönetim Sistemi (14.01.2021)

2. Teknoloji ve Bilişim Altyapısı

Bilgi İşlem Dairesi Başkanlığı Lodumlu Yerleşkesi Veri Merkezi ve Sunucu Altyapısı

- Lodumlu yerleşkesinde hizmet veren veri merkezinde, Bilgi İşlem Dairesi Başkanlığı yönetiminde 77 adet fiziksel sunucu ve 588 adet sanal sunucu yer almaktadır. Belirtilen sunuculardan 14 adet sunucu üzerinde sanallaştırma platformu bulunmaktadır.
- Bilgi sistemlerinin veri depolama ihtiyaçlarını karşılamak üzere yaklaşık 1.8 PB kapasiteye sahip veri depolama sistemi bulunmakta olup, buna ilaveten yedekleme için kullanılan 180 TB kapasiteye sahip VTL (Virtual Tape Library) de mevcuttur.
- Veri merkezinde, Bilgi İşlem Dairesi Başkanlığı haricinde Bakanlığın diğer birimlerinin de bilişim ürünleri bulunmakta olup, yukarıda belirtilen sunucu ve disk kapasitelerine dâhil değildir.

Bilgi İşlem Dairesi Başkanlığı Beştepe Yerleşkesi Veri Merkezi ve Sunucu Altyapısı

- Bakanlığımız Beştepe yerleşkesi sistem odalarında 115 adet fiziksel sunucu bulunmakta olup, bu sunucuların 9 adedi fiziksel sunucu üzerinde sanallaştırma platformu olarak kullanılmaktadır. Toplamda 281 adet sanal sunucu bulunmaktadır.
- Sanal ve fiziksel sunucuların disk ihtiyaçlarını karşılamak üzere 285 TB toplam depolama kapasitesi bulunmaktadır. Ayrıca NAS (network attach storage -ağ disk ünitesi) alt yapısında toplam 50 TB kapasiteli cihazlar kullanılmaktadır.
- Yerleşkede bulunan sanallaştırma servisindeki sanal sunucuların replikasyonları yine sistem odasındaki başka sunuculara Hyper-v replikasyon servisi kullanılarak yapılmaktadır.

Network ve Güvenlik Altyapısı

- Gelen internet trafiğinin kullanıcılara ve sunuculara dağılımı router (dağıtım yönlendiricisi), switch (anahtar), backbone switch (merkezi anahtar) gibi cihazlar vasıtası ile yapılmaktadır.
- Sunucuların ve kullanıcıların internet trafik güvenlikleri, Güvenlik Duvarları (firewall) cihazları vasıtası ile yapılmaktadır.
- Sunuculara gerçekleştirilen isteklerin dengelenmesi ve HTTP/HTTPS/SOAP/XML-RPC/Web servisleri üzerinde detaylı paket incelemesi yapılarak zararlı isteklerin bloklanması Web Uygulama Güvenlik Duvarı (WAF) Cihazları vasıtası ile yapılmaktadır.
- Bakanlık bünyesinde kullandığımız sunucularımıza gelen trafiğin dengeli bir şekilde dağılımı Yük Dengeleyici (Load Balancer) cihazlar vasıtası ile sağlanarak merkez kampüs ve taşra teşkilatında yer alan tüm kullanıcılar merkez üzerinden internete çıkışları gerçekleştirilmektedir.
- Ağ'a (Networke) bağlı bilgisayarlara virüs saldırılarına karşı günlük koruma sağlanmış, anlık ve periyodik virüs taramaları yapılarak kayıt altına alınmıştır.

Tarım Reformu Genel Müdürlüğü Sunucu Altyapısı

- Lodumlu yerleşkesinde 49 adet fiziksel sunucu bulunmaktadır. Belirtilen sunuculardan 40 adet sunucunun üzerinde sanallaştırma platformu bulunmakta ve bu sunucuların üzerinde 279 adet sanal sunucu yer almaktadır.

Bakanlığımız Personeline Sunulan Hizmetler

- E -posta Hizmeti
- Merkezi Kimlik Sistemi ve Bilişim Varlıkları Hizmeti
- Sunucu Hizmeti
- Yedekleme Hizmeti
- Depolama Hizmeti
- Bakanlık Veri Merkezi Alt Yapısı Yönetimi ve Hizmeti
- Ağ ve Güvenlik Hizmetleri
- Antivirüs Hizmeti
- Web Sitesi Hizmeti
- Yazılım Uygulamaları
- Mobil Uygulamalar
- Eğitim Faaliyetleri

- Bilgi Güvenliğinin Sağlanmasına Yönelik Hizmetler
- Elektronik Bilgi ve Belge Yönetim Sistemi
- Engerek Merkezi Kimlik Yönetim Sistemi
- Pardus Yaygınlaştırma Çalışmaları
- SMS Sistemi
- E-imza
- Beyaz Projesi (Resmi kurumlardan alınan sıklıkla kullanılan belgelerin elektronik ortama aktarılması)
- Dosya Paylaşım Sistemi
- E-dilekçe Hizmeti (Bu hizmeti personel idaresine dilekçe verirken kullanmaktadır.)
- Tarım Bilgi Sistemi

Bakanlığımız Web Hizmetleri

- a) Web Sitesi Hizmeti; Merkez ve taşra teşkilatımız ile projelerimize ait internet sayfalarının ve kurumsal portalların geliştirilmesi ve yönetilmesi çalışmaları yürütülmektedir. Bu uygulamalarımız;
 - www.tarimorman.gov.tr domaini ile birlikte subdomain olarak 272 adet kurumsal web sitesi,
 - portal.tarimorman.gov.tr adresinde yayınlanan kurumsal portal uygulaması,
 - www.tarimormansurasi.gov.tr proje web sitesi,
 - uzmaneller.tarimorman.gov.tr proje web sitesi,
 - www.wdcd2019.gov.tr Dünya Çölleşmeyle Mücadele proje web sitesi,
 - tarimsalfinanszirvesi.tarim.gov.tr proje web sitesi,
 - agribsec.tarim.gov.tr proje web sitesi,
 - waterjournal.tarimorman.gov.tr proje web sitesi,
 - cmusep.cem.gov.tr web sitesi
 geliştirilen proje sitelerinden bazılarıdır.
- b) Yazılım Uygulamaları; Bakanlık merkez ve taşra birimlerimizin ihtiyaç duyduğu yazılımların geliştirilmesi, tedarik edilmesi, bakım ve idamesinin sağlanması işlemleri yürütülmektedir. Bu uygulamalarımız;
 - Bilgi Sistemi
 - Dava Takip Sistemi
 - Randevu Bilgi Sistemi
 - Ziyaretçi Takip Sistemi
 - Yemekhane Programı
 - Uzaktan Eğitim Portalı
 - Yaban Hayatı Bilgi Sistemi
 - Avlak Yönetimi Bilgi Sistemi
 - Hayvanları Koruma Bilgi Sistemi
 - CITES Bilgi Sistemi
 - Ulusal Sulak Alan Envanter Yönetim Bilgi Sistemi (<https://saybis.tarimorman.gov.tr>)
 - Ekotaban Web Servis Uygulaması
 - Dış İlişkiler Bilgi Sistemi
 - Lojman Bilgi Sistemi
 - Toplantı Bilgi Sistemi
 - Yurt Dışı Görev Başvuruları Uygulaması
 - Rehber Uygulaması
 - İşçi Maaş Hesabı Uygulaması
 - Stratejik Yönetim Sistemi
 - Turnike Sistemi
 - İhale Sorgulama Uygulaması
 - Arşiv Uygulaması
 - E-kütüphane Uygulaması
 - CBS Portal
 - Corine Harita ve Web Servis uygulaması

- Talep Yönetim Sistemi
- MERSİS (Merkezi Sicil Kayıt Sistemi) Uygulaması
- Koordinasyon Bilgi Sistemi
- Personel Bilgi Yönetim Sistemi
- Elektronik Belge Yönetim Sistemi
- Etkinlik Katılımcı Akreditasyon Sistemi (etkinlik.tarim.gov.tr)
- Gıda Kontrol Laboratuvar Sistemi
- Bitki Koruma Ürünleri Web Uygulaması
- Küpe İle Büyükbaş ve Küçükbaş Hayvan Sorgulama
- Koyun Keçi Bilgi Sistemi
- Hayvan İstatistikleri Bilgi Sistemi
- Soy Kütüğü Bilgi Sistemi
- Anaç Tiftik Keçi Desteklemeleri
- Çoban İstihdam Desteklemesi
- Köy Mahalle Sürüleri Çoban Desteği
- Düve Destekleme Sistemi
- Su Ürünleri Kayıt Sistemi
- Kırsal Kalkınma Yatırımları Destekleme Projesi (KKYDP)
- Genç Çiftçi Uygulaması
- Ödeme Sistemi
- İstatistik Veri Ağı Sistemi (İVA)
- Tarım Ürünleri Fiyat İzleme Sistemi (TUFİS)
- Faaliyet Takip Sistemi
- Fikrin Varsa Söyle
- İl Bilgi Sistemi
- Yıllık Program Sistemi
- Eylem Planı Takip Sistemi
- Ortak Akıl Toplantıları Yönetim Sistemi
- Maaş Hesaplama Sistemleri
- Tarım İletişim Merkezi (TİMER)
- Merkezi Yetkilendirme Sistemi
- Talep Takip Sistemi
- Tarımsal Ürünler Maliyet Sistemi (TAMSİS)
- Nuh'un Gemisi Ulusal Biyolojik Çeşitlilik Veritabanı
- Araştırma İzinleri Bilgi Sistemi
- Biyokaçakçılıkla Mücadele Bilgi Sistemi
- Geleneksel Bilgi Yönetim Sistemi
- Ulusal Su Bilgi Sistemi
- Nitrat Bilgi Sistemi (NİBİS)
- Av Turizmi Bilgi Sistemi (AVTUR)
- Staj Takip Sistemi
- Tatlı Su Balıkları Bilgi Sistemi
- Veri Kataloğu
- Eğitim Yayın Bilgi Sistemi
- İşçi Maaş Sistemi
- Kamp Başvuru Sistemi
- E-devlet Entegrasyonu Yazılımı
- Mevzuat Bilgi Sistemi
- Su Ürünleri Bilgi Sistemi (SUBİS)
- Balıkçı Gemileri İzleme Sistemi (BAGİS)
- Dinamik Erozyon Modeli ve İzleme Sistemi (DEMİS)
- Ulusal Dinamik Rüzgâr Erozyonu Modeli ve İzleme Sistemi (UDREMİS)
- Toprak Organik Karbonu (TOK)

- Türkiye Çölleşme Modeli (TÇM)
- Ulusal Sulak Alan Envanteri Yönetim Bilgi Sistemi
- Doğa Turizmi Bilgi Sistemi
- Tarım Arazileri Değerlendirme ve Bilgilendirme Portalı (TAD Portal)
- Toprak Etüd ve Haritalama Portalı (TEH Portal)
- Tarım Arazileri Değerlendirme Laboratuvar Sistemi (TAD Lab)

Bakanlığımız Mobil Uygulamaları

- Alo174 Gıda Hattı Mobil Uygulaması
- Elektronik Seyir Defteri Mobil Uygulaması
- TVK - Toplulaştırma Veri Konsolidasyonu
- Koordinasyon Bilgi Sistemi
- Küpe Sorgulama Mobil Uygulaması
- Hayvan Sağlığı Refahı(HaySag) Mobil Uygulaması
- Milli Parklar Mobil Uygulaması
- Ekotaban Mobil Uygulaması
- Yatırım Bilgi Sistemi Mobil Uygulaması
- Ava(Avcı/Memur) Mobil Uygulaması
- Arazi Mobil Uygulaması
- Bakliyatlı Yemek Tarifleri Mobil Uygulaması
- Bitki Koruma Ürünleri Veri Tabanı Mobil Uygulaması
- Elektronik Belge Yönetim Sistemi Mobil Uygulaması
- Web Tarım TV Mobil Uygulaması
- Nitrat Kirliliği Numune Takip Mobil Uygulaması
- TürkVet
- TarımBulut
- Veteriner Bilgi Sistemi (VetBis)
- E-Reçete
- Potansiyel Çığ Alanları Mobil Uygulaması
- Su Erozyonu Mobil Uygulaması
- Tarım Arazileri Değerlendirme Mobil Uygulaması (TAD Mobil)

E-Devlet Kapısı Üzerinden Sunulan Hizmetler

Bakanlık tarafından kendi bilgi sistemlerinde yer alan verilerin kullanıcılara kolay ve etkin yoldan hızlı, güvenli, kesintisiz ve kaliteli ulaştırılmasını sağlamak ve tek bir merkezden sunulması amacıyla hizmetler e-Devlet sistemi üzerinden de sunulmaktadır.

Yazılım Geliştirme

- Yazılım uygulamalarında Bakanlığımız tarafından geliştirilen yazılım alt yapısı kullanılmaktadır.
- Yeni yazılım projeleri ortak yazılım altyapısı ile geliştirilmektedir. Bu sayede projelerde ortak altyapı bütünlüğü ve standardizasyon sağlanmaktadır.
- Merkezi yetki uygulaması geliştirilerek yazılım projelerinde ortak ve merkezi yetkilendirme yapısı oluşturulmuştur.
- Yazılım Projeleri ortak kaynak kod yönetim aracı vasıtası ile takip edilmekte ve otomatik olarak sunuculara yayınlanması sağlanmaktadır.
- Platform bağımsız yazılım alt yapısı geliştirme çalışmaları devam etmektedir. Bu sayede sunucu bağımlılığının önüne geçilecektir.
- Servis tabanlı mimariye geçiş için çalışmalar devam etmektedir.

D- İNSAN KAYNAKLARI

Bakanlığımız merkez ve taşra teşkilatında, 5.676'sı merkez teşkilatında, 59.370'i taşra teşkilatında olmak üzere toplam 65.046 personel çalışmaktadır. Toplam personel sayılarına Döner Sermaye de görev yapan personelde eklenmiştir.

Tablo 3: Personelin Cinsiyet Durumuna Göre Dağılımı

CİNSİYET	Memur		İşçi		Genel Toplam
	Erkek	Kadın	Erkek	Kadın	
Merkez	2.674	1.651	840	511	5.676
Taşra	35.061	13.351	8.869	2.089	59.370
Genel Toplam	37.735	15.002	9.709	2.600	65.046

Tablo 4: Personelin İstihdam Türlerine Göre Dağılımı

İSTİHDAM TÜRLERİ	Sayı
Memur	45.109
Kadrolu İşçi	10.826
Geçici İşçi	1.483
4/B Sözleşmeli Personel	7628
Toplam	65.046

Tablo 5: Personelin Hizmet Sınıflarına Göre Dağılımı

HİZMET SINIFI	AVH	GIH	SHS	THS	YHS	4/B	İşçi	Genel Toplam
Merkez	18	1.862	285	2.052	72	36	1.351	5.676
Taşra	126	5.590	9.179	24.587	1.338	7.592	10.958	5.9370
Genel Toplam	144	7.452	9.464	26.639	1.410	7.628	12.309	65.046

Tablo 6: Personelin Eğitim Durumuna Göre Dağılımı

ÖĞRENİM DURUMU	Memur	4/B Sözleşmeli Personel	Kadrolu İşçi	Geçici İşçi	Genel Toplam
Doçent	39				39
Doktora	1.348	6			1.354
Yüksek lisans	6.451	542	14		7.007
Lisans	25.521	5.489	549	39	31.598
Önlisans	6.583	413	642	29	7.667
Lise	3.647	668	3.981	91	8.387
Ortaokul	723	105	2.259	45	3.132
İlkokul /İlköğretim	714	278	3.294	91	4.377
Okur yazar	81	4	87	1.188	1.360
Okur yazar değil	2	123			125
GENEL TOPLAM	45.109	7.628	10.826	1.483	65.046

E. DİĞER HUSUSLAR

Bakanlığımızın merkezde 23, taşrada 1.173 olmak üzere toplam 1.196 harcama birimi bulunmaktadır. Yıllar itibariyle bu birimlere ait bütçe rakamları aşağıda yer almaktadır.

Tablo 7. Yıllar İtibariyle Bakanlık Bütçesi

Yıllar	Miktar (Bin TL)	Artış (%)
2012	20.158.926	-
2013	23.608.368	17,1
2014	25.175.956	6,6
2015	26.410.583	4,9
2016	30.161.470	14,2
2017	34.200.994	13,4
2018	36.400.429	6,4
2019	33.743.778	-7,3
2020	40.302.916	19,4
2021*	51.518.086	27,8

Kaynak: Yılı Bütçe Kanunları

*2021 Yılı Bütçe Kanunu

Kaynakları etkin, ekonomik ve verimli kullanarak, üretici gelirlerini garanti altına alacak ve Bakanlık politikalarının amacına ulaşmasına hizmet edecek etkin bir destekleme sisteminin kurulması amacıyla Bakanlığımızın en önemli bütçe harcamasını oluşturan tarımsal desteklere ait veriler aşağıda yer almaktadır.

Tablo 8. Yıllara Göre Tarımsal Desteklemeler

Yıllar	Miktar (Milyon TL)	Artış (%)
2010	5.947	29,5
2011	7.103	19,4
2012	7.686	8,2
2013	8.809	14,6
2014	9.287	5,4
2015	10.067	8,4
2016	11.645	15,7
2017	12.942	11,1
2018	14.727	13,8
2019	17.087	16,0
2020*	21.950	28,5
2021**	22.129	0,8

Kaynak: Kesin Hesap Kanunu

* Kanun Ödeneği

**2021 Yılı Bütçe Teklifi

Not: Tarımsal Amaçlı Sermaye Transferleri ve Afet Ödemeleri dâhildir.





II. PERFORMANS BİLGİLERİ



A. TEMEL POLİTİKA VE ÖNCELİKLER

2019-2023 Stratejik Plan hazırlanırken üst politika belgelerinden 11. Kalkınma Planı, Birleşmiş Milletler (BM) 2030 Sürdürülebilir Kalkınma Amaçları, Yeni Ekonomik Program (2019-2021), Ulusal Kırsal Kalkınma Stratejisi ve Kırsal Kalkınma Eylem Planı (2014-2020), Çölleşme ile Mücadele Ulusal Stratejisi ve Eylem Planı (2019-2030), Ulusal Havza Yönetim Stratejisi (2014-2023), Ulusal Kuraklık Yönetimi Strateji Belgesi ve Eylem Planı (2017-2023), Türkiye Tarımsal Kuraklıkla Mücadele Stratejisi Eylem Planı (2018-2022), Kadının Güçlenmesi Strateji Belgesi ve Eylem Planı (2018-2023) dikkate alınmış olup stratejik hedeflerimiz oluşturulurken bu görevler esas alınmıştır. Üst politika belgelerinin analizini içeren tablo aşağıda yer almaktadır.

Verilen Görev	Üst Politika Belgesi
Bitkisel ve hayvansal üretim ile su ürünleri üretiminin geliştirilmesi, tarım sektörünün geliştirilmesi ve tarım politikalarının oluşturulmasına yönelik araştırmalar yapmak	<p>11. Kalkınma Planı (2019-2023)</p> <ul style="list-style-type: none"> 244.7, 404.1, 407.1, 407.2, 407.3, 407.4, 407.5, 407.6, 408.1, 408.4, 408.6, 408.7, 408.8, 409.1, 409.2, 409.3, 411.6, 411.2, 416.1, 416.2, 418.2 numaralı politika tedbirleri <p>Yeni Ekonomik Program (2019-2021)</p> <ul style="list-style-type: none"> Dengelenme, Disiplin ve Değişim Enflasyon Cari Açık Büyüme ve İstihdam <p>BM 2030 Sürdürülebilir Kalkınma Amaçları</p> <ul style="list-style-type: none"> 2 Açlığın Yok Edilmesi 9 Sanayi, Yenilikçilik ve Altyapı 12 Bilinçli Üretim ve Tüketim 14 Sudaki Yaşam <p>Ulusal Kırsal Kalkınma Stratejisi (2014-2020)</p> <ul style="list-style-type: none"> Stratejik amaç 1
Gıda üretimi, güvenliği ve güvenilirliği, kırsal kalkınma, toprak, su kaynakları ve biyoçeşitliliğin korunması ile verimli kullanılmasını sağlamak	<p>11. Kalkınma Planı (2019-2023)</p> <ul style="list-style-type: none"> 405.1, 405.2, 405.3, 405.4, 405.5, 405.6, 406.3, 406.4, 410.1, 410.2, 410.3, 410.4, 410.5, 411.3, 411.6, 412.1, 528.2, 529.3, 587.9, 707.1, 707.2, 708.1, 708.2, 709.1, 709.2, 710.1 numaralı politika tedbirleri <p>BM 2030 Sürdürülebilir Kalkınma Amaçları</p> <ul style="list-style-type: none"> 2 Açlığın Yok Edilmesi 3 Sağlık ve Refah 6 Sağlıklı Suya Erişim 7 Erişilebilir Temiz Enerji 9 Sanayi, Yenilikçilik ve Altyapı 11 Sürdürülebilir Şehir ve Topluluklar 12 Bilinçli Üretim ve Tüketim 15 Karadaki Yaşam <p>Yeni Ekonomik Program (2019-2021)</p> <ul style="list-style-type: none"> Enflasyon Cari Açık Büyüme ve İstihdam <p>Ulusal Kırsal Kalkınma Stratejisi (2014-2020)</p> <ul style="list-style-type: none"> Stratejik amaç 1, 2, 3 <p>Kadının Güçlenmesi Strateji Belgesi ve Eylem Planı (2018-2023)</p> <ul style="list-style-type: none"> Strateji 3, 5, 8,12 <p>Ulusal Kuraklık Yönetimi Strateji Belgesi ve Eylem Planı (2017-2023)</p> <p>Türkiye Tarımsal Kuraklıkla Mücadele Stratejisi Eylem Planı (2018-2022)</p>
Çiftçinin örgütlenmesi ve bilinçlendirilmesi, tarımsal	<p>11. Kalkınma Planı (2019-2023)</p> <ul style="list-style-type: none"> 244.1, 244.3, 244.4, 244.6, 244.7, 261.4, 403.2, 403.3,

Verilen Görev	Üst Politika Belgesi
desteklemelerin etkin bir şekilde yönetilmesi, tarımsal piyasaların düzenlenmesi gibi ana faaliyet konularının gerçekleştirilmesine yönelik çalışmalar yapmak; tarım ve hayvancılığa yönelik genel politikaların belirlenmesi amacıyla çalışmalar yapmak, uygulanmasını izlemek ve denetlemek	404.2, 405.4, 407.1, 407.2, 407.3, 407.5, 407.6, 408.2, 408.4, 408.5, 409.1, 409.4, 410.3, 410.4, 410.5, 411.1, 411.5, 412.2, 412.3, 413.1, 414.1, 416.4, 417.2, 418.1, 418.2, 418.3, 461.3, 600.9 numaralı politika tedbirleri Yeni Ekonomik Program (2019-2021) <ul style="list-style-type: none"> • Enflasyon • Cari Açık • Kamu Maliyesi • Büyüme ve İstihdam BM 2030 Sürdürülebilir Kalkınma Amaçları <ul style="list-style-type: none"> • 2 Açlığın Yok Edilmesi • 12 Bilinçli Üretim ve Tüketim Ulusal Kırsal Kalkınma Stratejisi (2014-2020) <ul style="list-style-type: none"> • Stratejik amaç 1, 4
Ormanların korunması, geliştirilmesi, işletilmesi, ıslahı ve bakımı, çölleşme ve erozyonla mücadele, ağaçlandırma ve ormanla ilgili mera ıslahı konularında politikalar oluşturulması amacıyla çalışmalar yapmak	11. Kalkınma Planı (2019-2023) <ul style="list-style-type: none"> • 405.2, 600.9, 410.6, 407.2, 408.4, 708.1, 708.2 numaralı politika tedbirleri BM 2030 Sürdürülebilir Kalkınma Amaçları <ul style="list-style-type: none"> • 13 İklim Değişikliği ile Mücadele • 15 Karadaki Yaşam Çölleşme ile Mücadele Ulusal Stratejisi ve Eylem Planı (2019-2030) <ul style="list-style-type: none"> • Amaç 4, 5, 6, 7 Ulusal Havza Yönetim Stratejisi (2014-2023) <ul style="list-style-type: none"> • Amaç 3 Ulusal Kırsal Kalkınma Stratejisi (2014-2020) <ul style="list-style-type: none"> • Stratejik amaç 2
Tabiatın korunmasına yönelik politikalar geliştirilmesi amacıyla çalışmalar yapmak, korunan alanların tespiti, milli parklar, tabiat parkları, tabiat anıtları, tabiatı koruma alanları, sulak alanlar ve biyolojik çeşitlilik ile av ve yaban hayatının korunması, yönetimi, geliştirilmesi, işletilmesi ve işlettilmesini sağlamak	11. Kalkınma Planı(2019-2023) <ul style="list-style-type: none"> • 410.6, 412.1, 710.1, 716.1, 716.2, 716.3, 802.3 numaralı politika tedbirleri BM 2030 Sürdürülebilir Kalkınma Amaçları <ul style="list-style-type: none"> • 15 Karadaki Yaşam Ulusal Havza Yönetim Stratejisi (2014-2023) <ul style="list-style-type: none"> • Amaç 6
Su kaynaklarının korunmasına ve sürdürülebilir bir şekilde kullanılmasına dair politikaların oluşturulması amacıyla çalışmalar yapmak, ulusal su yönetimini koordine etmek	11. Kalkınma Planı (2019-2023) <ul style="list-style-type: none"> • 406.4, 697.1, 697.2, 697.3, 697.4 numaralı politika tedbirleri BM 2030 Sürdürülebilir Kalkınma Amaçları <ul style="list-style-type: none"> • 6 Sağlıklı Suya Erişim Ulusal Havza Yönetim Stratejisi (2014-2023) <ul style="list-style-type: none"> • Amaç 2

Verilen Görev	Üst Politika Belgesi
<p>Bakanlığın faaliyet alanına giren konularda uluslararası çalışmaların izlenmesi ve bunlara katkıda bulunulması amacıyla ulusal düzeyde yapılan hazırlıkları ilgili kuruluşlarla işbirliği halinde yürütmek</p>	<p>11. Kalkınma Planı(2019-2023)</p> <ul style="list-style-type: none"> • 408.6, 409.3, 411.3, 843.1 numaralı politika tedbirleri <p>Yeni Ekonomik Program (2019-2021)</p> <ul style="list-style-type: none"> • Cari Açık <p>BM 2030 Sürdürülebilir Kalkınma Amaçları</p> <ul style="list-style-type: none"> • 2 Açlığın Yok Edilmesi • 6 Sağlıklı Suya Erişim • 14 Sudaki Yaşam • 15 Karadaki Yaşam <p>Ulusal Havza Yönetim Stratejisi (2014-2023)</p> <ul style="list-style-type: none"> • Amaç 1 <p>Çölleşme İle Mücadele Ulusal Stratejisi ve Eylem Planı (2019-2030)</p> <ul style="list-style-type: none"> • Amaç 5

B. MİSYON, VİZYON, AMAÇ VE HEDEFLER

Misyon

Ülkemizdeki ekolojik kaynakların kalkınma modeli perspektifiyle etkin, verimli ve sürdürülebilir bir şekilde harekete geçirilip ekolojik, bitkisel ve hayvansal katma değer vasıtasıyla ekonomik güvenliđi, gıda arz güvenliđini ve insan sađlığını güvence altına almak

Vizyon

Küresel ölçekte model bir ekolojik kaynak yönetimi

AMAÇ VE HEDEFLER

AMAÇLAR	HEDEFLER
A.1 Kırsal alanda refahı yükseltmek, tarımsal üretimde verim ve kaliteyi artırarak istikrarlı gıda arzını sağlamak	H1.1. Bitkisel ürünlerde arz güvencesini sağlamak, yeni çeşit, metot ve teknoloji geliştirmek H1.2. Hayvansal ürünlerde arz güvencesini sağlamak, yeni ırk, metot ve teknoloji geliştirmek H1.3. Rekabet gücü yüksek, sürdürülebilir bir tarım sektörü için uygun politika araçlarını geliştirmek H1.4. Üreticilere ve tüketicilere yönelik eğitim stratejileri ve danışmanlık sistemi geliştirmek H1.5. Kırsalda gelir ve istihdam olanaklarını artırmak, kırsal ekonomiyi çeşitlendirmek
A.2 Üretimden tüketime kadar gıda/yem güvenilirliğini sağlamak, bitki, hayvan sağlığı ve refahına yönelik gerekli tedbirleri almak	H2.1. Gıda ve yem resmi kontrol hizmetlerinin etkinliğini artırmak H2.2. Gıda güvenilirliğine ilişkin doğru ve güncel bilgi sunmak, gıda güvenilirliğine yönelik uygulamaları geliştirmek H2.3. Bitkisel üretimde çevreye duyarlı bitki sağlığı tedbirleri almak H2.4. Hayvan hastalık ve zararlıları ile ilgili mücadele hizmetlerini geliştirmek, hayvan refahını korumak H2.5. Hayvan hastalıkları ile mücadelede kullanılan veteriner sağlık ürünlerinin kalite ve etkinliklerini artırmak
A.3 Balıkçılık ve su ürünleri kaynaklarını korumak, sürdürülebilir işletimini sağlamak	H3.1. Su ürünleri türlerinin stok durumlarını izlemek ve yönetim planlarını hazırlamak H3.2. Su ürünlerini ve kaynaklarını korumak için kontrol ve denetimlerin etkinliğini artırmak H3.3. Su ürünleri üretimini artırmak
A.4 Toprak ve su kaynaklarının sürdürülebilir yönetimini sağlamak	H4.1. Toprak ve su kaynaklarının korunmasını ve verimli kullanılmasını sağlamak H4.2. Taşkın ve kuraklığın olumsuz etkilerini kontrol altına almak amacıyla yönetim planlarını hazırlamak H4.3. Yerüstü sularının kalite sınıflarını ve yeraltı sularının kalite ve miktar durumlarını belirlemek H4.4. Suyun miktar ve kalite olarak korunması ve kullanılması için AB mevzuatı ile uyumlu bütüncül planlamalar yapmak
A.5 İklim değişikliği, çölleşme ve erozyonla etkin mücadele etmek	H5.1.Çölleşme ve erozyonla mücadele kapasitesini artırmak H5.2. Çölleşme/Arazi tahribatı ve erozyona maruz bölgelerin izleme değerlendirme alt yapısını oluşturmak H5.3.Çölleşme/Arazi tahribatı ve erozyonla mücadelede plan ve projeler hazırlamak H5.4.İklim değişikliğinin tarım üzerine olası etkilerini ölçmek ve tedbir almaya yönelik öneriler geliştirmek

AMAÇLAR	HEDEFLER
<p>A.6 Biyolojik çeşitliliği korumak ve sürdürülebilir yönetimini sağlamak</p>	<p>H6.1. Genetik kaynakları korumak, sürdürülebilir kullanımını sağlamak H6.2. 2873 sayılı Milli Parklar Kanununa tabi korunan alanlarda etkin yönetimi sağlamak ve tabiat turizmini geliştirmek H6.3. Doğal, tarihi ve kültürel kaynak değerlere sahip alanları tespit ederek korunan alan olarak ilan etmek, sürdürülebilir yönetimini sağlamak H6.4. Biyolojik çeşitliliğin korunmasını ve devamlılığını sağlamak, bilinçlendirme çalışmaları yapmak H6.5. Yaban hayatı ve av yönetiminde sürdürülebilirliği sağlamak</p>
<p>A.7 Kurumsal kapasiteyi geliştirmek</p>	<p>H7.1. Uluslararası alanda daha etkin bir şekilde yer almak ve uluslararası örgütlerin karar süreçlerine dahil olmak H7.2. Bilgi sistemlerini geliştirmek ve bilgi güvenliğini sağlamak H7.3. Kurumsal yönetim sistemini etkin hale getirmek H7.4. Ar - Ge kapasitesini geliştirmek ve sonuçlarının uygulamaya aktarılmasını sağlamak</p>

C. ALT PROGRAM HEDEFLERİ VE STRATEJİK PLAN İLİŞKİSİ

PROGRAM ADI	ALT PROGRAM ADI	ALT PROGRAM HEDEFLERİ	İLİŞKİLİ OLDUĞU STRATEJİK AMAÇ
KIRSAL KALKINMA	KIRSALDA TARIMSAL FAALİYETLERİN DESTEKLENMESİ	Kırsalda refah ve gelişmişlik düzeyinin artırılması çalışmaları yürütülecektir	Kırsal alanda refahı yükseltmek, tarımsal üretimde verim ve kaliteyi artırarak istikrarlı gıda arzını sağlamak
ORMANLARIN VE DOĞANIN KORUNMASI İLE SÜRDÜRÜLEBİLİR YÖNETİMİ	DOĞA KORUMA VE MİLLİ PARKLAR	Ülkemizin zengin biyolojik çeşitliliği belirlenecek, izlenecek, geleneksel bilginin derlenmesi sağlanacak ve farkındalığı arttırılacak, av ve yaban hayatının sürdürülebilirliği sağlanacaktır	Biyolojik çeşitliliği korumak ve sürdürülebilir yönetimini sağlamak
SÜRDÜRÜLEBİLİR ÇEVRE VE İKLİM DEĞİŞİKLİĞİ	İKLİM DEĞİŞİKLİĞİ İLE MÜCADELE VE UYUM	Tarım sektörünün iklim değişikliklerine uyum kapasitesinin artırılması sağlanacaktır	İklim değişikliği, çölleşme ve erozyonla etkin mücadele etmek
TARIM	BALIKÇILIK VE SU ÜRÜNLERİ KAYNAKLARININ KORUNMASI VE SÜRDÜRÜLEBİLİRLİĞİ	Su ürünleri üretiminin ve bu ürünlerin ihracından elde edilen gelirin artırılması sağlanacak, üretime maddi destek sağlanması suretiyle üretim maliyetlerinin karşılanmasına katkı sağlanacak, balıkçılık ve su ürünleri kaynaklarının korunması ve sürdürülebilirliğinin sağlanmasına yönelik kontrol ve denetimler arttırılacaktır.	Balıkçılık ve su ürünleri kaynaklarını korumak, sürdürülebilir işletimini sağlamak
	BİTKİSEL ÜRÜNLERDE ARZ GÜVENLİĞİ	Bitkisel ürünlerin üretim alanının, üretim miktarının artırılmasına ve bitkisel ürünlerde fiyat değişimlerinin kontrol altına alınmasına katkı sağlanacaktır	Kırsal alanda refahı yükseltmek, tarımsal üretimde verim ve kaliteyi artırarak istikrarlı gıda arzını sağlamak
	HAYVANSAL ÜRÜNLERDE ARZ GÜVENLİĞİ	Hayvansal ürünlerin üretim miktarının ve değerinin artırılmasına ve hayvansal ürünlerde fiyat değişimlerinin kontrol altına alınmasına katkı sağlanacaktır	Kırsal alanda refahı yükseltmek, tarımsal üretimde verim ve kaliteyi artırarak istikrarlı gıda arzını sağlamak
	TARIM TEKNOLOJİLERİ VE BİLGİ SİSTEMLERİ	İklim değişikliğiyle uyumlu, modern makine kullanımı özendirilecek, ortak makine kullanımı yaygınlaştırılacak ve üretim planlamasına yönelik yapay zekâ uygulamaları geliştirilecektir	Kırsal alanda refahı yükseltmek, tarımsal üretimde verim ve kaliteyi artırarak istikrarlı gıda arzını sağlamak

PROGRAM ADI	ALT PROGRAM ADI	ALT PROGRAM HEDEFLERİ	İLİŞKİLİ OLDUĞU STRATEJİK AMAÇ
	TARIMSAL ARAŞTIRMA VE GELİŞTİRME	Güvenilir gıda ve kaliteli tarım ürünlerine erişilebilirliği gerçekleştirmeye, tarımsal ve ekolojik kaynakların sürdürülebilir kullanımını sağlamaya, yerli gen kaynaklarını korumaya ve yeni çeşit geliştirmeye, alternatif mücadele metotlarını geliştirmeye yönelik araştırma ve geliştirme faaliyetleri yürütülecektir.	Kırsal alanda refahı yükseltmek, tarımsal üretimde verim ve kaliteyi artırarak istikrarlı gıda arzını sağlamak Balıkçılık ve su ürünleri kaynaklarını korumak, sürdürülebilir işletimini sağlamak İklim değişikliği, çölleşme ve erozyonla etkin mücadele etmek Biyolojik çeşitliliği korumak ve sürdürülebilir yönetimini sağlamak Kurumsal kapasiteyi geliştirmek
TOPRAK VE SU KAYNAKLARININ KULLANIMI VE YÖNETİMİ	SU KAYNAKLARININ KORUNMASI, İYİLEŞTİRİLMESİ, GELİŞTİRİLMESİ VE ETKİN KULLANIMI	Taşkın ve kuraklığın olumsuz etkilerini kontrol altına almak, yerüstü sularının kalite sınıflarını ve yeraltı sularının kalite ve miktar durumlarını belirlemek, suyun miktar ve kalite olarak korunması ve kullanılması için bütüncül planlamalar yapmak suretiyle su kaynaklarının sürdürülebilir yönetimine katkı sağlanacaktır.	Toprak ve su kaynaklarının sürdürülebilir yönetimini sağlamak
	TOPRAK KAYNAKLARININ KORUNMASI, GELİŞTİRİLMESİ VE ETKİN KULLANIMI	Erozyon, heyelan ve benzeri nedenlerle oluşan toprak kayıplarının kontrol altına alınması ve ıslah edilen mera alanlarının artırılmasını sağlamak	Toprak ve su kaynaklarının sürdürülebilir yönetimini sağlamak
TURİZMİN GELİŞTİRİLMESİ	DOĞA TURİZMİ	Korunan alanlarda planlama, proje uygulama ve izleme süreçleri etkin olarak yürütülecek ve turizmin çeşitlendirilmesine katkı sağlanacaktır	Biyolojik çeşitliliği korumak ve sürdürülebilir yönetimini sağlamak
TÜKETİCİNİN KORUNMASI, ÜRÜN VE HİZMETLERİN GÜVENLİĞİ VE STANDARDİZASYONU	BİTKİ SAĞLIĞI, HAYVAN SAĞLIĞI VE REFAHI	Bitkisel üretimde çevreye duyarlı bitki sağlığı tedbirleri alınacak, hayvan hastalık ve zararlıları ile ilgili mücadele hizmetleri geliştirilecek, veteriner sağlık ürünlerinin kalite ve etkinlikleri artırılabilecek, hayvan refahını korumaya yönelik tedbirler alınacaktır.	Üretimden tüketime kadar gıda, yem güvenilirliğini sağlamak, bitki, hayvan sağlığı ve refahına yönelik gerekli tedbirleri almak
	GIDA GÜVENİLİRLİĞİ	Gıda ve yem resmi kontrol hizmetlerinin etkinliği artırılabilecek, gıda güvenilirliğine ilişkin doğru ve güncel bilgi sunulmasına yönelik tedbirler alınacak, gıda güvenilirliğine yönelik uygulamalar geliştirilecektir	Üretimden tüketime kadar gıda, yem güvenilirliğini sağlamak, bitki, hayvan sağlığı ve refahına yönelik gerekli tedbirleri almak

D. TARIM VE ORMAN BAKANLIĞI PERFORMANS BİLGİSİ**PROGRAM PERFORMANS BİLGİSİ**

Bütçe Yılı:	2021
Program Adı	KIRSAL KALKINMA
Programı Yürüten İdare/İdareler:	HAZİNE VE MALİYE BAKANLIĞI, TARIM VE ORMAN BAKANLIĞI, ORMAN GENEL MÜDÜRLÜĞÜ
Program Koordinasyonundan Sorumlu İdare:	TARIM VE ORMAN BAKANLIĞI

Programın Amacı: Kırsal Ekonominin Geliştirilmesi, Kırsal Alanların Tarımsal ve Sosyal Altyapısının İyileştirilmesi

Anahtar Göstergeler

1- Kırsal kalkınma destekleriyle sağlanan istihdam

Anahtar Gösterge	Ölçü Birimi	2021 Hedef	2022 Tahmin	2023 Tahmin
1- Kırsal kalkınma destekleriyle sağlanan istihdam	Sayı	104.000	105.000	106.000

Göstereye İlişkin Açıklama: Hibe desteği verilen projelerle istihdam edilecek kişi sayısının kümülatif olarak değerini ifade eder.

Hesaplama Yöntemi:	Proje ölçekleriyle değerlendirilmektedir.
Verinin Kaynağı:	Tarım Reformu Genel Müdürlüğü
Sorumlu İdare:	TARIM VE ORMAN BAKANLIĞI

TARIM VE ORMAN BAKANLIĞI PERFORMANS BİLGİSİ

Bütçe Yılı:	2021
Program Adı:	KIRSAL KALKINMA
Alt Program Adı:	KIRSALDA TARIMSAL FAALİYETLERİN DESTEKLENMESİ

Gereke ve Açıklamalar

Kırsalda tarımsal faaliyetlerin desteklenmesi alt programı çerçevesinde; 1 sayılı Cumhurbaşkanlığı Kararnamesi'nin 410'uncu maddesi kapsamında rekabetçi bir tarım sektörünün oluşturulması, fiziki potansiyelin, çevre ve arazinin geliştirilmesi, kırsal alanlardaki yaşam kalitesinin ve ekonomik çeşitliliğin iyileştirilmesi, yerel kırsal kalkınma kapasitesinin oluşturulması için programlar hazırlamak, uygulamak ve izlemek, tarımsal ve kırsal kalkınma desteklerinin uygulanmasına ilişkin gerekli işlemleri yapmak, kontrol etmek ve ödemeler arasındaki uyumu sağlamak, 5648 sayılı Tarım ve Kırsal Kalkınmayı Destekleme Kurumu Kuruluş ve Görevleri Hakkında Kanun uyarınca kurulan izleme komitesinin sekreteryaya işlemlerini yürütmek, tarım sektörüne ve kırsal kesimlere verilecek desteklere ilişkin çalışmalar yapmak, teklifte bulunmak, Bakanlığın görev alanına giren konularda görsel, işitsel ve yazılı dokümanların basım ve yayımını yapmak veya yaptırmak, eğitim amacıyla Bakanlığın görev alanıyla ilgili her türlü bilgi ve belgeyi toplamak, değerlendirmek, yayımlamak, film, slayt, fotoğraf ve benzeri belgeleri hazırlamak veya hazırlatmak, bu konulara ilişkin arşiv, dokümantasyon ve kütüphane hizmetlerini yürütmek, Bakanlığın görev alanına giren konularda her türlü eğitim faaliyetini yapmak veya yaptırmak, Bakanlığın görev alanına giren alanlarda yapılacak yayınlar hakkında ilgili kamu kurum ve kuruluşları ile özel kuruluşlarla işbirliği yapmak, çiftçi eğitimi, tarımsal yayım ve danışmanlık hizmetlerini yürütmek görevleri yürütülmektedir.

Sürdürülebilir kırsal kalkınma anlayışıyla, üretici birlikleri ve aile işletmelerinin üretim kapasitesi ve kırsal işgücünün istihdam edilebilirliği artırılarak nüfusun kırsalda tutundurulması sağlanacaktır. Kırsal altyapının iyileştirilmesi ve tarım-sanayi entegrasyonunun sağlanması amacıyla ekonomik yatırımlar desteklenerek şehirlerin bir parçası olan kırsal alanların yaşam kalitesi artırılabilecektir. Kırsalda doğal kaynakların ve çevrenin korunması faaliyetleri ile sürdürülebilir bir çevre oluşturulacaktır. Zorlu coğrafi şartlara ve arazi yetersizliğine bağlı olarak ve tarımsal faaliyetlerin kısıtlı olduğu orman köyü/mahallelerinde yaşayan orman köylüsüne alternatif geçim kaynakları sağlayarak sosyal ve ekonomik kalkınmalarına katkıda bulunulacaktır.

Bu kapsamda; doğal kaynaklar ve çevrenin korunması da dikkate alınarak kırsal alanda gelir düzeyinin yükseltilmesi, tarımsal üretim ve tarım-sanayi entegrasyonunun geliştirilmesine katkı sağlanması için küçük ve orta ölçekli işletmelerin ve kümelenme faaliyetlerinin desteklenmesi sağlanacaktır. Tarımsal pazarlama altyapısının geliştirilmesi, kırsal alanda alternatif gelir kaynaklarının oluşturulması, kırsal ekonomik altyapının güçlendirilmesi, yeni teknolojilerin üreticiler tarafından kullanımının yaygınlaştırılması, yeni teknoloji içeren yatırımların desteklenmesi için faaliyetler yürütülecektir. Yeniliklerin takip edilmesi ve kaliteli ürün artışının sağlanması, kırsalda kadın girişimciliğinin özendirilmesi, gelir getirici, mesleki beceri kazandıran, faaliyet çeşitliliğini artırıcı ve sosyo-ekonomik yönden güçlendirici kadın çiftçilere yönelik projeler yapılacaktır.

Bu kapsamda yürütülen faaliyetler, 11. Kalkınma Planı'nın "Yaşanabilir Şehirler, Sürdürülebilir Çevre" eksenine ile Bakanlığımız 2019-2023 Stratejik Planı'nda yer alan "Kırsal alanda refahı yükseltmek, tarımsal üretimde verim ve kaliteyi artırarak istikrarlı gıda arzını sağlamak" amacına katkı sağlamaktadır.

Alt Program Hedefi:

Kırsalda refah ve gelişmişlik düzeyinin artırılması çalışmaları yürütülecektir

Performans Göstergeleri

Performans Göstergesi	Ölçü Birimi	2019	2020 Planlanan	2020 YS Gerç. Tahmini	2021 Hedef	2022 Tahmin	2023 Tahmin
1- Çiftçilere yönelik eğitimler sonucu verilen belge sayısı	Adet	26.050	26.100	6.725	9.000	9.500	10.000

Göstergeye İlişkin Açıklama: Kırsalda sosyoekonomik gelişmelere katkı sağlamak amacıyla, yıl içinde düzenlenen tarımsal nüfus gençleşiyor, sürü yönetimi elemanı, süt ve sağım hijyeni, basınçlı sulama sistemleri, etkin ve verimli sulama sistemleri konulu eğitimler ile bu amaca yönelik diğer çiftçi kursları sonucu verilen belge sayısını ifade eder.

Hesaplama Yöntemi: Çiftçi kursları kapsamında verilen belge sayısının yıllık toplamıdır.

Verinin Kaynağı: Eğitim ve Yayın Dairesi Başkanlığı (İl ve İlçe Tarım ve Orman Müdürlükleri), MEB Hayat Boyu Öğrenme Genel Müdürlüğü

Sorumlu İdare: TARIM VE ORMAN BAKANLIĞI

Performans Göstergesi	Ölçü Birimi	2019	2020 Planlanan	2020 YS Gerç. Tahmini	2021 Hedef	2022 Tahmin	2023 Tahmin
2- El sanatları eğitim merkezi müdürlüklerinde açılan kurs sayısı(kümülatif)	Adet	290	405	408	520	640	750

Göstergeye İlişkin Açıklama: Kırsal alanda refahı yükseltmek gelir ve istihdam olanaklarını artırmak ve kırsalda ekonomiyi çeşitlendirmeyi sağlamak amaçlanmaktadır. Bilecik, Düzce, Elazığ, Silifke-Mersin, Kastamonu ve Sivas'ta bulunan El Sanatları Eğitim Merkezi Müdürlüklerinde, ağaç oymacılığı, taş ve gümüş işlemeciliği, halı-kilim ve bez dokumacılığı ile konfeksiyon vb. konularda işe ve ibateleri sağlanarak açılacak kurs sayısını ifade eder.

Hesaplama Yöntemi: Kırsal alandaki eğitim talepleri ile yöresel özelliklerin değerlendirilmesi sonucu eğitim programları planlanır. Gösterge planlanan yıllık eğitim programlarının sayısıdır.

Verinin Kaynağı: Eğitim ve Yayın Dairesi Başkanlığı (El Sanatları Eğitim Merkezi Müdürlükleri)

Sorumlu İdare: TARIM VE ORMAN BAKANLIĞI

Performans Göstergesi	Ölçü Birimi	2019	2020 Planlanan	2020 YS Gerç. Tahmini	2021 Hedef	2022 Tahmin	2023 Tahmin
3- Faaliyete geçen tarıma dayalı ihtisas organize sanayi bölgesi sayısı	Adet	1	1	1	2	1	2

Göstergeye İlişkin Açıklama: Tarım sanayi entegrasyonunun geliştirilmesine katkı sağlanması için kümelenme faaliyetlerinin desteklenmesi ve TDİOSB'lerin yaygınlaştırılması, yatırımcılar için altyapısı tamamlanmış uygun ve yeter büyüklükte yatırım yeri hazırlanması hedeflenmektedir. TDİOSB tüzel kişiliği, yöre çiftçileri, yatırımcı gerçek ve tüzel kişiler etkilenebilecektir.

Hesaplama Yöntemi: Altyapı inşaatları tamamlanarak yatırımcılara parsel tahsisi yapılmaya başlanılan TDİOSB'lerin sayısıdır.

Verinin Kaynağı: Tarım Reformu Genel Müdürlüğü

Sorumlu İdare: TARIM VE ORMAN BAKANLIĞI

Performans Göstergesi	Ölçü Birimi	2019	2020 Planlanan	2020 YS Gerç. Tahmini	2021 Hedef	2022 Tahmin	2023 Tahmin
4- Kadın çiftçilere yönelik gerçekleştirilen proje sayısı (kümülatif)	Adet	90	125	123	160	195	230

Göstergeye İlişkin Açıklama: Projeler belirlenirken kadın çiftçiler için yenilikçi bir konu olmasına ve projeden faydalanacak kadın çiftçi sayısının fazla olmasına dikkat edilmektedir. Hedef kitle kadın çiftçilerdir. İl müdürlüklerinden veri akışının yavaş olması göstergesi etkileyebilecek muhtemel koşuldur.

Hesaplama Yöntemi: Bu gösterge illerde doğrudan kadın çiftçilerin faydalandığı proje sayısını ifade etmektedir.

Verinin Kaynağı: Eğitim ve Yayın Dairesi Başkanlığı (İl Tarım ve Orman Müdürlükleri)

Sorumlu İdare: TARIM VE ORMAN BAKANLIĞI

Performans Göstergesi	Ölçü Birimi	2019	2020 Planlanan	2020 YS Gerç. Tahmini	2021 Hedef	2022 Tahmin	2023 Tahmin
5- Kırsal kalkınma desteklemeleri kapsamında kurulan tesis sayısı	Adet	1.000	4.980	1.365	1.000	1.000	1.000

Göstergeye İlişkin Açıklama: Kırsal alanda kurulan tesis sayısı ölçülmektedir. Çiftçiler ve tarımsal yatırımcılar (gerçek ve tüzel kişiler) hedef kitledir. Kırsalda gelirin artırılması, finansal gelişim, istihdamı geliştirmek ve tarım sanayi entegrasyonu ile üretilen ürünlerin pazar payının artırılması amaçlanmaktadır.

Hesaplama Yöntemi: Hak sahipleri tarafından kurulan işletmelerin sayısıdır.

Verinin Kaynağı: Tarım Reformu Genel Müdürlüğü (İl Tarım ve Orman Müdürlükleri)

Sorumlu İdare: TARIM VE ORMAN BAKANLIĞI

Performans Göstergesi	Ölçü Birimi	2019	2020 Planlanan	2020 YS Gerç. Tahmini	2021 Hedef	2022 Tahmin	2023 Tahmin
6- Tarımsal danışmanlık desteği ile sağlanan istihdam	Sayı	988	1.400	1.123	1.200	1.250	1.300

Göstergeye İlişkin Açıklama: Tarımsal yayım ve danışmanlık desteklemesi ile çiftçilere danışmanlık hizmeti veren tarım danışmanlarının sayısını artırmak hedeflenmektedir. Veriler yıllık temin edilmektedir.

Hesaplama Yöntemi: İl ve İlçe müdürlükleri tarafından Tarımsal Yayım Danışmanlık Bilgi Sistemine girilen veriler sonucu elde edilen tarımsal yayım ve danışmanlık desteklemesi icmali sonuçları esas alınmaktadır.

Verinin Kaynağı: Eğitim ve Yayın Dairesi Başkanlığı (İl ve İlçe Tarım ve Orman Müdürlükleri)

Sorumlu İdare: TARIM VE ORMAN BAKANLIĞI

Performans Göstergesi	Ölçü Birimi	2019	2020 Planlanan	2020 YS Gerç. Tahmini	2021 Hedef	2022 Tahmin	2023 Tahmin
7- Tarımsal danışmanlık hizmeti alan işletme sayısı (kümülatif)	Adet	59.445	129.445	126.178	196.178	271.178	351.178

Göstergeye İlişkin Açıklama: Çiftçilerin bilgi ihtiyacının karşılanması ve modern tarım tekniklerinin öğretilmesi amacı ile yetkilendirilen kişi ve kuruluşlardan danışmanlık hizmeti alan tarımsal işletme sayısını ifade eder.

Hesaplama Yöntemi: Tarımsal yayım ve danışmanlık desteklemesi icmali sonuçları esas alınmaktadır.

Verinin Kaynağı: Eğitim ve Yayın Dairesi Başkanlığı (İl ve İlçe Tarım ve Orman Müdürlükleri)

Sorumlu İdare: TARIM VE ORMAN BAKANLIĞI

Performans Göstergesi	Ölçü Birimi	2019	2020 Planlanan	2020 YS Gerç. Tahmini	2021 Hedef	2022 Tahmin	2023 Tahmin
8- Tarımsal danışmanlık verilen üretici örgütü sayısı	Adet	347	360	371	390	400	420

Göstergeye İlişkin Açıklama: Üyelerine tarımsal yayım ve danışmanlık hizmeti vermek üzere yetki alan ve bu amaçla danışman istihdam eden üretici örgütleri sayısını ifade eder.

Hesaplama Yöntemi: Tarımsal yayım ve danışmanlık desteklemesi icmali sonuçları esas alınmaktadır.

Verinin Kaynağı: Eğitim ve Yayın Dairesi Başkanlığı (İl ve İlçe Tarım ve Orman Müdürlükleri)

Sorumlu İdare: TARIM VE ORMAN BAKANLIĞI

Performans Göstergesi	Ölçü Birimi	2019	2020 Planlanan	2020 YS Gerç. Tahmini	2021 Hedef	2022 Tahmin	2023 Tahmin
9- Tarımsal içerikli TV program sayısı (kümülatif)	Adet	405	615	615	830	1.050	1.275

Göstergeye İlişkin Açıklama: Tarımsal içerikli hazırlanan televizyon programı sayısını ifade etmektedir. Bu programlar; internet yayıncılığı, haberler, sinevizyonlar, ulusal ve yerel kanallarda yayınlanacak eğitim filmleri, spot (kısa) filmler ve belgeselleri kapsamaktadır. Programlar; tarım ve ormana ilişkin konular, teknolojik gelişmeler, gündeme yansıyan değişiklikleri içermektedir. Programların, üreticilerin ve tüketicilerin bilgilendirilmesi için diğer yayın mecralarının yanı sıra İl Müdürlükleri aracılığı ile çiftçi eğitimlerinde kullanılması da hedeflenmektedir.

Hesaplama Yöntemi: Bakanlık hizmet birimleri ile bağlı ve ilgili kurum ve kuruluşlarından gelen talepler doğrultusunda tarımsal içerikli hazırlanan televizyon programı sayısıdır.

Verinin Kaynağı: Eğitim ve Yayın Dairesi Başkanlığı
Sorumlu İdare: TARIM VE ORMAN BAKANLIĞI

Performans Göstergesi	Ölçü Birimi	2019	2020 Planlanan	2020 YS Gerç. Tahmini	2021 Hedef	2022 Tahmin	2023 Tahmin
10- Tarımsal ve ev ekonomisi konularında eğitilen kadın sayısı (kümülatif)	Sayı	239.462	368.982	792.602	928.602	1.064.602	1.200.602

Göstergeye İlişkin Açıklama: Tarımsal ve ev ekonomisi konularında eğitim yayım çalışmalarında eğitim alan kadın çiftçiler ile "Kadın Çiftçiler Tarımsal Yeniliklerle Buluşuyor Programı" kapsamında proje yürüten illerde eğitim alan kadın çiftçi sayısını ifade etmektedir.

Hesaplama Yöntemi: Tarımsal ve ev ekonomisi konularında eğitim alan kadın çiftçi sayısının toplamıdır.

Verinin Kaynağı: Eğitim ve Yayın Dairesi Başkanlığı (İl Tarım ve Orman Müdürlükleri)
Sorumlu İdare: TARIM VE ORMAN BAKANLIĞI

Alt Program Kapsamında Yürütülecek Faaliyet Maliyetleri

Faaliyetler	2020 Bütçe	2020 Harcama Haziran	2021 Bütçe	2022 Tahmin	2023 Tahmin
Kırsal Kalkınmanın Desteklenmesi	1.926.813.000	276.028.194	2.290.162.000	2.437.133.000	2.581.587.000
Bütçe İçi	1.926.813.000	276.028.194	2.290.162.000	2.437.133.000	2.581.587.000
Bütçe Dışı	0	0	0	0	0
Kırsal Kalkınmaya Yönelik Diğer Faaliyetler	680.068.000	311.458.143	800.265.000	848.818.000	908.095.000
Bütçe İçi	680.068.000	311.458.143	800.265.000	848.818.000	908.095.000
Bütçe Dışı	0	0	0	0	0
Tarımsal Eğitim, Yayım, Yayın ve Danışmanlık Faaliyetleri	634.065.000	317.709.547	733.410.000	786.285.000	837.561.000
Bütçe İçi	634.065.000	317.709.547	733.410.000	786.285.000	837.561.000
Bütçe Dışı	0	0	0	0	0
T O P L A M	3.240.946.000	905.195.884	3.823.837.000	4.072.236.000	4.327.243.000
Bütçe İçi	3.240.946.000	905.195.884	3.823.837.000	4.072.236.000	4.327.243.000
Bütçe Dışı	0	0	0	0	0

Faaliyetlere İlişkin Açıklamalar:**Kırsal Kalkınmanın Desteklenmesi**

KKYDP kapsamında, doğal kaynaklar ve çevrenin korunmasını dikkate alarak kırsal alanda gelir düzeyinin yükseltilmesi, tarımsal üretim ve tarım-sanayi entegrasyonunun geliştirilmesine katkı sağlanması için küçük ve orta ölçekli işletmelerin ve kümelenme faaliyetlerinin desteklenmesi, tarımsal pazarlama altyapısının geliştirilmesi, kırsal alanda alternatif gelir kaynaklarının oluşturulması, kırsal ekonomik altyapının güçlendirilmesi, yeni teknolojilerin üreticiler tarafından kullanımının yaygınlaştırılması, yeni teknoloji içeren yatırımların desteklenmesi için faaliyetler yürütülecektir.

Kırsal Kalkınmaya Yönelik Diğer Faaliyetler

Bilecik, Düzce, Elazığ, Silifke-Mersin, Kastamonu ve Sivas'ta bulunan El Sanatları Eğitim Merkezi Müdürlüklerinde, ağaç oymacılığı, taş ve gümüş işlemciliği, halı-kilim ve bez dokumacılığı ile konfeksiyon vb. konularda, kursiyerlerin işe ve ibateleri sağlanarak, uzun ve kısa süreli kurslar düzenlenmektedir.

Yeniliklerin takip edilmesi ve kaliteli ürün artışının sağlanması, kırsalda kadın girişimciliğinin özendirilmesi, gelir getirici, mesleki beceri kazandıran, faaliyet çeşitliliğini artırıcı ve sosyo-ekonomik yönden güçlendirici kadın çiftçilere yönelik il düzeyinde projeler yapılmaktadır.

Üreticilerin coğrafi işaret konusunda bilgilendirilmesi yanında ürünlerini pazarlama olanaklarının artırılmasına yönelik çalışmalar yapılacaktır.

Tarımsal Eğitim, Yayım, Yayın ve Danışmanlık Faaliyetleri

Güneydoğu Anadolu Projesi Eğitim ve Yayım Programı kapsamında yazılı ve görsel materyaller hazırlanmakta, fuar, kongre ve sempozyumlara katılım sağlanmaktadır. Ziraat odaları, üretici örgütleri ve serbest tarım danışmanlarına tarımsal yayım ve danışmanlık destekleme ödemesi yapılmaktadır.

Kırsalda kadın çiftçilere yönelik Bakanlık faaliyetlerinin tanıtımı amacıyla tarımsal üretimle ilgili toplantılar, çalıştaylar vb. düzenlenmekte, tarımsal üretim, ev ekonomisi ve kooperatifçilik ile ilgili eğitimler verilmektedir.

Kırsaldaki kadının ekonomik ve sosyal konumunu iyileştirmek ve güçlendirmek amacıyla; "Kadın Çiftçiler Tarımsal Yeniliklerle Buluşuyor" ve "Kadın Çiftçilere Yönelik Özel Projeler" programlarından oluşan "Kadın Çiftçiler Tarımsal Yayım Projesi" yürütülmektedir.

Üreticilerin basınçlı sulama sistemlerindeki farklı uygulamaları (güneş enerjili sistemlerin damla sulamada kullanımı, su hasadı teknikleri ile sulama toprak altı damla sulama sistemleri gibi) yerinde görmeleri amacıyla araştırma kurum ve kuruluşlarına, üniversitelere, eğitim merkezlerine ve sulama ekipmanlarını üreten fabrikalara düzenlenen inceleme gezilerine katılımları sağlanarak, arazide uygulama ağırlıklı olarak bilgi edinmeleri ve birbirleri ile deneyimlerini paylaşmaları temin edilmekte, çalıştay, konferans, panel gibi etkinlikler düzenlenmektedir.

MEB, TZOB, İŞKUR, TÜDKİYEB, işbirliği ile yürütülen "Sürü Yönetimi Elemanı Benim" ve "Tarımsal Nüfus Gençleşiyor" projeleri kapsamında İl Tarım ve Orman Müdürlükleri ile Eğitim Merkezlerince eğitimler düzenlenmekte, süt sağım ve hijyeni, basınçlı sulama sistemleri, etkin ve verimli sulama sistemleri eğitimleri gerçekleştirilmekte, kırsalda sosyo-ekonomik gelişmelere katkı sağlamak amacıyla çiftçilerin ihtiyaç duydukları konularda kurslar yürütülmektedir.

PROGRAM PERFORMANS BİLGİSİ

Bütçe Yılı:	2021
Program Adı	ORMANLARIN VE DOĞANIN KORUNMASI İLE SÜRDÜRÜLEBİLİR YÖNETİMİ
Programı Yürüten İdare/İdareler:	HAZİNE VE MALİYE BAKANLIĞI, ÇEVRE VE ŞEHİRCİLİK BAKANLIĞI, TARIM VE ORMAN BAKANLIĞI, ORMAN GENEL MÜDÜRLÜĞÜ
Program Koordinasyonundan Sorumlu İdare:	TARIM VE ORMAN BAKANLIĞI

Programın Amacı: Ormanların, Doğal Hayatın ve Tabiat Varlıklarının Korunması, Geliştirilmesi ve Topluma Çok Yönlü Faydalar Sağlayacak Şekilde Yönetilmesi

Anahtar Göstergeler

- 1- Ağaçlandırma yapılan alan
- 2- İlan edilen korunan alan sayısı (kümülatif)
- 3- Toplam orman varlığı (kümülatif)

Anahtar Gösterge	Ölçü Birimi	2021 Hedef	2022 Tahmin	2023 Tahmin
1- Ağaçlandırma yapılan alan	Hektar	35.000	35.000	35.000

Göstergeye İlişkin Açıklama: Orman alanını artırmak amacıyla uygun tür ve yöntemlerle ağaçlandırma çalışmaları yapılarak, doğal ormanlar korunup geliştirilmektedir. Ayrıca fidan ve tohum üretimi ile bakımları gerçekleştirilerek fidan üretim kapasitesi ve toplam fidan üretimi içerisindeki boylu fidan üretim miktarı artırılmaktadır.

Hesaplama Yöntemi: Gösterge verisi; yıllık olarak ağaçlandırma yapılan alanı ifade etmektedir.
Verinin Kaynağı: Orman Genel Müdürlüğü Veri Kayıt Sistemi
Sorumlu İdare: ORMAN GENEL MÜDÜRLÜĞÜ

Anahtar Gösterge	Ölçü Birimi	2021 Hedef	2022 Tahmin	2023 Tahmin
2- İlan edilen korunan alan sayısı (kümülatif)	Adet	617	629	641

Göstergeye İlişkin Açıklama: Korunan alanların sürdürülebilir yönetimini sağlayarak gelecek nesillere aktarılması amacıyla; milli park, tabiat parkı, tabiat anıtı, tabiat koruma alanı, yaban hayatı geliştirme sahası, yaban hayatı koruma sahası, sulak alan, mağara vb. koruma statüsü verilen alan sayısını ifade eder.

Hesaplama Yöntemi: Yıllık ilan edilen korunan alan sayılarının toplamıdır.
Verinin Kaynağı: Doğa Koruma ve Milli Parklar Genel Müdürlüğü
Sorumlu İdare: TARIM VE ORMAN BAKANLIĞI

Anahtar Gösterge	Ölçü Birimi	2021 Hedef	2022 Tahmin	2023 Tahmin
3- Toplam orman varlığı (kümülatif)	Milyon Hektar	23,11	23,24	23,40

Göstergeye İlişkin Açıklama: Gösterge verisi toplam orman alanını ifade etmektedir.

Hesaplama Yöntemi: Gösterge verisi toplam alanı ifade etmektedir.
Verinin Kaynağı: TÜİK, FRA, Orman Genel Müdürlüğü Faaliyet Raporu
Sorumlu İdare: ORMAN GENEL MÜDÜRLÜĞÜ

TARIM VE ORMAN BAKANLIĞI PERFORMANS BİLGİSİ

Bütçe Yılı:	2021
Program Adı:	ORMANLARIN VE DOĞANIN KORUNMASI İLE SÜRDÜRÜLEBİLİR YÖNETİMİ
Alt Program Adı:	DOĞA KORUMA VE MİLLİ PARKLAR

Gereke ve Açıklamalar

Doğa Koruma ve Milli Parklar alt programı çerçevesinde; 1 sayılı Cumhurbaşkanlığı Kararnamesi'nin 410'uncu maddesi kapsamında yaban hayatı ve kara av kaynakları ile orman içi su kaynakları, dere, göl, gölet ve sulak alanların ve hassas bölgelerin korunması, geliştirilmesi, kara avcılığının düzenlenmesi, av kaynaklarının işletilmesi ve kontrolü ile ilgili her türlü etüt, envanter, planlama, projelendirme, uygulama ve izlemeye ilişkin iş ve işlemleri yapmak veya yaptırmak, bu hizmetlerle ilgili tesisleri kurmak veya kurdurmak, kara avcılığını düzenleyen mevzuat ile ilgili iş ve işlemleri yürütmek, uluslararası koruma sözleşmeleri ile belirlenen yörelerdeki koruma ve kullanma esaslarını belirlemek, uluslararası sözleşmeler ile koruma altına alınan bitki ve hayvan türleri ile alanların korunması konusunda tedbirler almak, ilgili kuruluşlarla işbirliği yapmak, hayvanların korunmasına yönelik çalışmaları, ilgili Bakanlık, kurum ve kuruluşlar ve sivil toplum kuruluşlarıyla işbirliği içinde yapmak, yaptırmak, bu konuda yürütülen faaliyetleri desteklemek, denetlemek veya denetlenmesini sağlamak, görev alanıyla ilgili olarak bitki ve hayvan türü genetik kaynaklarının muhafazası ve iyileştirilmesi ile ilgili iş ve işlemleri yürütmek görevleri yürütülmektedir.

Ülkemizin biyolojik çeşitliliği, av ve yaban hayatı ile sulak alanlarının korunması, geliştirilmesi ve gelecek nesillere aktarılması sağlanacaktır. Sulak alanlarda yapılan ekoturizm çalışmaları ile buralarda yaşayanlar için alternatif geçim kaynakları oluşturulacaktır. Kaçak avcılıkla mücadelede teknolojik imkanlardan da faydalanılacak, koruma bilincine sahip avcılarının yetiştirilmesine yönelik eğitim faaliyetleri ile avlalarda etüt ve envanter çalışmalarına ağırlık verilerek, av turizminin geliştirilmesi sağlanacaktır.

Ülkemizin biyolojik çeşitlilik verileri depolanmaya devam edilecek, biyolojik çeşitliliğe dayalı geleneksel bilginin kayıt altına alınması ile halkın tabii biyolojik kaynaklardan faydalanarak geliştirdiği ilaç, maya, boya gibi geleneksel ürünlere ilişkin bilgileri derlenecektir.

Milli Park ve Tabiat Parkları ile Tabiatı Koruma Alanı ve Tabiat Anıtı alanlarında gereksinim duyulan üstyapı ve altyapılar tesis edilerek sürdürülebilir yönetimleri sağlanacaktır. Kıyı alanlarının, koruma-kullanma dengesi ve turizm sektörünün talepleri dikkate alınarak entegre bir şekilde yönetilmesi sağlanacaktır.

Korunan alanlarda, iklim değişikliğinin olumsuz etkilerine uyum sağlama kapasitesini artırmaya yönelik ulusal ve bölgesel uyum stratejilerini içeren uygulama ve kapasite geliştirme çalışmaları yapılması, Özel Çevre Koruma Bölgeleri (ÖÇKB) ve Doğal Sit Alanlarında ilgili kamu kurum ve kuruluşları ve yerel yönetimler ile işbirliği içerisinde bütüncül planlama çalışmalarının yapılması, kara ve denizdeki korunan alan miktarı artırılarak bu alanların etkin yönetiminin sağlanması çalışmaları ile sürdürülebilir çevre politikasına katkı sağlanacaktır.

Bu kapsamda yürütülen faaliyetler, 11. Kalkınma Planı "Rekabetçi Üretim ve Verimlilik ve Yaşanabilir Şehirler, Sürdürülebilir Çevre" eksenlerine ve Bakanlığımız 2019-2023 Stratejik Planı'nda yer alan "Biyolojik çeşitliliği korumak ve sürdürülebilir yönetimini sağlamak" amacına katkı sağlamaktadır.

Alt Program Hedefi:

Ülkemizin zengin biyolojik çeşitliliği belirlenecek, izlenecek, geleneksel bilginin derlenmesi sağlanacak ve farkındalığı arttırılacak, av ve yaban hayatının sürdürülebilirliği sağlanacaktır

Performans Göstergeleri

Performans Göstergesi	Ölçü Birimi	2019	2020 Planlanan	2020 YS Gerç. Tahmini	2021 Hedef	2022 Tahmin	2023 Tahmin
1- Av ve avcılık konusunda eğitim verilen kişi sayısı (kümülatif)	Bin Adet	149	159	164	174	184	194

Göstergeye ilişkin Açıklama: Ülkemizdeki potansiyel avcı sayısını tespit etmek, belgeli avcı sayısını arttırmak, yasa dışı avcılarının kayıt altına alınarak kurallara göre avlanmalarını sağlamak ve belirli bir sistem içinde eğitim ve belgelendirme faaliyetlerinin yürütülmesi amaçlanmaktadır.

Hesaplama Yöntemi: Bakanlığımız taşra teşkilatları ile halk eğitim merkezleri işbirliği içinde açılan avcı eğitim kurslarına katılan ve sertifika alan kişi sayısıdır.

Verinin Kaynağı: Doğa Koruma ve Milli Parklar Genel Müdürlüğü (Bölge Müdürlüklerine bağlı İl Şube Müdürlükleri, MEB; Hayat Boyu Öğrenme Genel Müdürlüğü ile Özel Öğretim Kurumları Genel Müdürlüğü)

Sorumlu İdare: TARIM VE ORMAN BAKANLIĞI

Performans Göstergesi	Ölçü Birimi	2019	2020 Planlanan	2020 YS Gerç. Tahmini	2021 Hedef	2022 Tahmin	2023 Tahmin
2- Biyolojik çeşitliliğe dayalı geleneksel bilgilerin belirlendiği il sayısı (kümülatif)	Adet	12	21	21	41	61	81

Göstergeye İlişkin Açıklama: Biyolojik Çeşitliliğe Dayalı Geleneksel Bilginin Kayıt Altına Alınması Projesi” kapsamında, saha ve literatür çalışması ile halkın biyolojik kaynaklardan faydalanarak geliştirdiği ilaç, maya, boya gibi geleneksel ürünlere ilişkin bilgiler derlenmektedir. Ülkemize ait biyolojik çeşitliliğe dayalı geleneksel bilgiler kullanılarak geliştirilen ürünlere yabancılar tarafından patent alınması önlenilecek, başta gıda, tarım ve ilaç olmak üzere çeşitli sektörlerde katma değeri yüksek yeni ürünlerin geliştirilmesine yönelik araştırma ve geliştirme faaliyetlerinde kullanılmak üzere veri sisteminde yer alan geleneksel bilgiler akademisyenlere ve araştırmacılara sorgulanabilir bir formatta sunulabilecektir.

Hesaplama Yöntemi: Biyolojik çeşitliliğe dayalı geleneksel bilginin kayıt altına alınması kapsamında saha çalışması tamamlanan il sayısı toplamıdır.

Verinin Kaynağı: Doğa Koruma ve Milli Parklar Genel Müdürlüğü
Sorumlu İdare: TARIM VE ORMAN BAKANLIĞI

Performans Göstergesi	Ölçü Birimi	2019	2020 Planlanan	2020 YS Gerç. Tahmini	2021 Hedef	2022 Tahmin	2023 Tahmin
3- Biyolojik çeşitlilik konusunda okullarda düzenlenen eğitim sayısı (kümülatif)	Adet	6.302	7.702	6.602	8.052	9.552	11.102

Göstergeye İlişkin Açıklama: Tabiatı koruma ve biyolojik çeşitlilik konularında gelecek nesillerin bilgilendirilmesi ve bilinçlendirilmesi amacıyla; İl Millî Eğitim Müdürlükleri ile işbirliği yapılarak ilköğretim öğrencilerine yönelik tabiat eğitimleri düzenlenmektedir.

Hesaplama Yöntemi: Bölge müdürlükleri vasıtasıyla okullarda düzenlenen tabiat eğitimlerinin sayısıdır.

Verinin Kaynağı: Doğa Koruma ve Milli Parklar Genel Müdürlüğü
Sorumlu İdare: TARIM VE ORMAN BAKANLIĞI

Performans Göstergesi	Ölçü Birimi	2019	2020 Planlanan	2020 YS Gerç. Tahmini	2021 Hedef	2022 Tahmin	2023 Tahmin
4- İzleme kritere göre izlenen tür ve alan sayısı (kümülatif)	Adet	1.463	2.220	2.220	2.984	3.755	4.526

Göstergeye İlişkin Açıklama: Ulusal Biyolojik Çeşitlilik Envanter ve İzleme Projesi kapsamında izlemeye konu nesli tehlike altındaki türler ve biyolojik çeşitlilik açısından önem taşıyan alanlar belirlenmiş olup, envanter çalışmaları tamamlanan illerde izleme çalışmaları yürütülmektedir. Sahip olduğumuz biyoçeşitliliğin korunması ve sürdürülebilirliğinin sağlanması amacıyla türler ve özellikli alanlar sürekli izlenmektedir. İzleme çalışması sonucu elde edilen veriler raporlanmakta ve biyoçeşitlilikle ilgili izleme yapan tüm kamu kurum/kuruluşları, üniversiteler ve STK'lar ile paylaşılabilir. ÜNİVERSİTELER VE STK'lar ile paylaşılabilir.

Hesaplama Yöntemi: UBENİS projesi kapsamında yapılan arazi çalışmaları sonucunda taşra teşkilatı tarafından izlemeye alınan tür ve özellikli alan sayısı toplamıdır.

Verinin Kaynağı: Doğa Koruma ve Milli Parklar Genel Müdürlüğü

Sorumlu İdare: TARIM VE ORMAN BAKANLIĞI

Performans Göstergesi	Ölçü Birimi	2019	2020 Planlanan	2020 YS Gerç. Tahmini	2021 Hedef	2022 Tahmin	2023 Tahmin
5- Korunan alan büyüklüğü (kümülatif)	Bin Hektar	3.215,88	3.215,88	3.298,52	3.298,52	3.298,52	3.298,52

Göstergeye İlişkin Açıklama: Ülkemizin zengin biyolojik çeşitliliğinin korunması maksadıyla milli park, tabiat parkı, tabiat anıtı, tabiat koruma alanı, yaban hayatı geliştirme sahası, yaban hayatı koruma sahası, sulak alanların sürdürülebilirliği sağlanacaktır.

Hesaplama Yöntemi: Koruma statüsü verilen milli park, tabiat parkı, tabiat anıtı, tabiat koruma alanı, yaban hayatı geliştirme sahası, yaban hayatı koruma sahası ve sulak alanların hektar bazında büyüklüğüdür.

Verinin Kaynağı: Doğa Koruma ve Milli Parklar Genel Müdürlüğü

Sorumlu İdare: TARIM VE ORMAN BAKANLIĞI

Performans Göstergesi	Ölçü Birimi	2019	2020 Planlanan	2020 YS Gerç. Tahmini	2021 Hedef	2022 Tahmin	2023 Tahmin
6- Orman içi sulara salınıp yapılan doğal alabalık sayısı (kümülatif)	Bin Adet	20.863	24.563	25.313	29.013	32.713	36.413

Göstergeye İlişkin Açıklama: Orman içi sulara alabalık popülasyonunun artırılması, alabalık bulunmayan ancak habitatına uygun olduğu tespiti yapılan derelerin balıklandırılması, orman içi sulara bırakılan alabalıkların markalanarak izlenmesi maksadıyla veriler raporlanmaktadır.

Hesaplama Yöntemi: Alabalık üretim istasyonlarından elde edilen üretim verileri sayısıdır.

Verinin Kaynağı: Doğa Koruma ve Milli Parklar Genel Müdürlüğü (Alabalık Üretim İstasyonu bulunan Bölge Müdürlükleri ve İl Şube Müdürlükleri)

Sorumlu İdare: TARIM VE ORMAN BAKANLIĞI

Performans Göstergesi	Ölçü Birimi	2019	2020 Planlanan	2020 YS Gerç. Tahmini	2021 Hedef	2022 Tahmin	2023 Tahmin
7- Tedavi ve rehabilite edilen yaban hayvanı sayısı (kümülatif)	Bin Adet	43	48	50,5	55,5	60,5	65,5

Göstergeye İlişkin Açıklama: Yaban hayvanı kurtarma ve rehabilitasyon merkezlerinde tedavi ve rehabilite edilen yaban hayvanları sayısıdır. Tedavi ve rehabilite edilen ve doğal ortamlarına kazandırılan yaban hayvanları ile popülasyonlarının korunması hedeflenmektedir.

Hesaplama Yöntemi: Yaban hayvanı kurtarma ve rehabilitasyon merkezlerinden gelen toplam tedavi raporları sayısı esas alınmaktadır.

Verinin Kaynağı: Doğa Koruma ve Milli Parklar Genel Müdürlüğü (Bölge Müdürlükleri - İl Şube Müdürlükleri)

Sorumlu İdare: TARIM VE ORMAN BAKANLIĞI

Performans Göstergesi	Ölçü Birimi	2019	2020 Planlanan	2020 YS Gerç. Tahmini	2021 Hedef	2022 Tahmin	2023 Tahmin
8- Üretimi yapılan kanatlı av hayvanı sayısı (kümülatif)	Bin Adet	655	750	762	857	952	1.047

Göstergeye İlişkin Açıklama: Üretilen keklik ve sülünlerin avlalara salınarak doğal türlere olan baskının azaltılması, keklik ve sülün bulunmayan ancak habitatına uygun olduğu tespit edilen alanlara salınmaları ile doğal hayatın desteklenmesi amaçlanmaktadır.

Hesaplama Yöntemi: Kanatlı Üretim İstasyonu üretim verileri sayısıdır.

Verinin Kaynağı: Doğa Koruma ve Milli Parklar Genel Müdürlüğü (Kanatlı Üretim İstasyonu bulunan İl Şube Müdürlükleri)

Sorumlu İdare: TARIM VE ORMAN BAKANLIĞI

Performans Göstergesi	Ölçü Birimi	2019	2020 Planlanan	2020 YS Gerç. Tahmini	2021 Hedef	2022 Tahmin	2023 Tahmin
9- Üretimi yapılan nesli tehlike altındaki yaban hayvanı sayısı (kümülatif)	Adet	1.246	1.456	1.543	1.763	1.993	2.233

Göstergeye İlişkin Açıklama: Üretilen yaban hayvanları uygun alanlarda tabiata yerleştirilmektedir. Yavru bireylerin tespiti ile yıllar arası değişim, yavrulama miktarını etkileyen faktörlerin ortaya çıkarılması amaçlanmaktadır.

Hesaplama Yöntemi: Nesli tehlike altındaki yaban hayvanlarının üretilmesi amacıyla kurulmuş üretim istasyonlarındaki türlerin üretim miktarlarıdır.

Verinin Kaynağı: Doğa Koruma ve Milli Parklar Genel Müdürlüğü (Bölge Müdürlükleri - İl Şube Müdürlükleri)

Sorumlu İdare: TARIM VE ORMAN BAKANLIĞI

Performans Göstergesi	Ölçü Birimi	2019	2020 Planlanan	2020 YS Gerç. Tahmini	2021 Hedef	2022 Tahmin	2023 Tahmin
10- Yaban hayatının izleneceği alan sayısı (alan sayısı sabit) (kümülatif)	Adet	417	559	559	702	846	991

Göstergeye İlişkin Açıklama: Sayım yapılan alanlardaki yaban hayvanı popülasyonu ölçülmektedir. İzleme çalışmaları sonucu, popülasyonlarda ani düşüşler olması durumunda tedbir alınmasına imkan sağlamaktadır. Veriler yıllık olarak alınmakta ve elde edilen verilerle koruma çalışmalarındaki politikalar belirlenmektedir.

Hesaplama Yöntemi: Sulak alan ve yaban hayatı geliştirme sahaları ile deniz kaplumbağaları izleme çalışmaları, kış ortası kuş sayımları ile tür ve popülasyonların izlenmesi sonucu elde edilen verilerdir.

Verinin Kaynağı: Doğa Koruma ve Milli Parklar Genel Müdürlüğü (Bölge Müdürlükleri ve İl Şube Müdürlükleri)

Sorumlu İdare: TARIM VE ORMAN BAKANLIĞI

Alt Program Kapsamında Yürütülecek Faaliyet Maliyetleri

Faaliyetler	2020 Bütçe	2020 Harcama Haziran	2021 Bütçe	2022 Tahmin	2023 Tahmin
Av ve Yaban Hayatının Korunması ve Geliştirilmesi	86.203.000	39.196.127	88.922.000	95.485.000	101.186.000
Bütçe İçi	86.203.000	39.196.127	88.922.000	95.485.000	101.186.000
Bütçe Dışı	0	0	0	0	0
Biyolojik Çeşitliliğin Tespiti ve Etkin Yönetimi	46.770.000	19.745.412	51.466.000	53.188.000	57.415.000
Bütçe İçi	46.770.000	19.745.412	51.466.000	53.188.000	57.415.000
Bütçe Dışı	0	0	0	0	0
Sokak Hayvanlarının Rehabilitasyonu	14.053.000	2.157.025	18.300.000	19.446.000	20.568.000
Bütçe İçi	14.053.000	2.157.025	18.300.000	19.446.000	20.568.000
Bütçe Dışı	0	0	0	0	0
T O P L A M	147.026.000	61.098.564	158.688.000	168.119.000	179.169.000
Bütçe İçi	147.026.000	61.098.564	158.688.000	168.119.000	179.169.000
Bütçe Dışı	0	0	0	0	0

Faaliyetlere İlişkin Açıklamalar:**Av ve Yaban Hayatının Korunması ve Geliştirilmesi**

Yaban hayatı yönetimi için gerekli envanter çalışmaları yapılmaktadır. Tür koruma eylem planı nesli tehlike altında olan nadir türlerimiz için hazırlanmaktadır. Daha önce çalışılan ve tamamlanan eylem planlarında ortaya konulan hedeflere ilişkin belirlenen faaliyetler 5 yıllık süre ile izlenerek gerekli tedbirler alınmaktadır.

Yaban hayatı geliştirme sahalarının planlanmasında güncel ve güvenilir izleme verilerinin kullanılması ile hedef türlerin daha iyi korunması sağlanacak, tanıtım ve bilinçlendirme faaliyetleri ile halkın doğa ve doğa korumaya ilgisi artırılacaktır.

Yaban hayvanı kurtarma ve rehabilitasyon merkezlerinde, doğada yaralı veya bakıma muhtaç ele geçirilen yaban hayvanları ile uluslararası sözleşmeler gereği el konulan yabancı hayvanların tedavi, bakım ve rehabilitasyonları yapılarak tekrar doğal yaşam alanlarına salınmaktadır.

Ülkemizde yer alan 9'u kanatlı, 3'ü alabalık ve 12'si memeli yaban hayvanı olmak üzere toplam 24 adet üretim istasyonunda faaliyete devam edilmektedir. Bu tesislerde geyik, alageyik, ceylan, Anadolu Yaban Koyunu, Hatay Dağ Ceylanı, kelaynak keklik ve sülün üretimi yapılarak uygun alanlarda tabiata yerleştirilmektedir.

Biyolojik çeşitlilik açısından oldukça zengin bir yapıya sahip olan Çukurova Havzasında bu varlığımızın korunması gayesiyle yapımı devam eden Çukurova Biyoçeşitlilik Müzesi ülkemizde yaşayan türlerin sürdürülebilirliğinin sağlanmasına katkı sağlayacak Seyhan Baraj Gölü Yaban Hayatı Geliştirme Sahasının kaynak değerlerini de kullanarak biyolojik çeşitliliğin tanıtımına ve doğa koruma konusunda insanların bilinçlenmesine yardımcı olacaktır.

Orman içi sulardaki doğal alabalık popülasyonlarının optimum düzeye ulaştırılması, bozulan alabalık habitatlarının rehabilitasyonu, gen kaynakların korunması, doğal türlerimizin tanıtımı ve farkındalığın artırılması sağlanacaktır.

Sürdürülebilir avcılığı desteklemek, doğal popülasyonlar üzerindeki av baskısını azaltmak, genetik çeşitliliği korumak, doğa koruma konusunda kamuoyunu bilinçlendirmek ve farkındalığı artırmak maksatlı çalışmalar yapılacaktır.

Av turizminin çeşitlendirilmesi ve geliştirilmesi sağlanarak avlaktan elde edilen gelirden, köy tüzel kişiliklerine, belde belediyelerine ve büyükşehir belediyesi bulunan illerdeki ilçe belediyelerine mali destek verilecektir.

Usulsüz avcılığın önlenmesi ile ilgili av koruma, kontrol ve denetim faaliyetleri yürütülecek, avcılarının eğitilmesi, avcılık ve yaban hayatı konularında vatandaşın bilinçlendirilmesi ve farkındalık oluşturulmasına yönelik faaliyetlerde bulunulacaktır.

Biyolojik Çeşitliliğin Tespiti ve Etkin Yönetimi

"Biyolojik Çeşitliliğe Dayalı Geleneksel Bilginin Kayıt Altına Alınması Projesi" kapsamında, saha ve literatür çalışması ile halkın tabii biyolojik kaynaklardan faydalanarak geliştirdiği ilaç, maya, boya gibi geleneksel ürünlere ilişkin bilgiler derlenmektedir. Saha çalışmaları 2020 yılı sonunda toplam 21 ilde tamamlanmış olup, 2023 yılına kadar tüm illerimizde saha çalışmalarının tamamlanması planlanmaktadır.

Literatür ve saha çalışmasından elde edilen geleneksel bilgiler veri tabanına işlenecek veri sisteminde yer alan geleneksel bilgiler akademisyenlere ve araştırmacılara sorgulanabilir bir formatta sunulabilecektir.

Ulusal Biyolojik Çeşitlilik Envanter ve İzleme Projesi kapsamında izlemeye konu nesli tehlike altındaki türler ve biyolojik çeşitlilik açısından önem taşıyan alanlar belirlenmiştir. Envanter çalışmaları tamamlanan illerde izleme

çalışmaları başlatılmış olup, 2020 yılında 81 ilimizde tür ve habitat düzeyinde izleme çalışmaları gerçekleştirilmiştir. Tür ve özellikle alanların sürekli olarak izlenmesi suretiyle sahip olduğumuz biyolojik çeşitliliğin korunması ve sürdürülebilirliğinin sağlanması hedeflenmektedir.

Tabii kaynakların korunması, korunan alanlar ve hassas alanların yönetimi, av-yaban hayatı çalışmalarının geliştirilmesi için kamu kurum ve kuruluşları, Sivil Toplum Kuruluşları, Kamu Tüzel Kişilikleri ve üniversiteler ile protokol, anlaşma vb. çalışmaları yapılacaktır. Ulusal ve uluslararası boyutta eğitim, konferans, panel, çalıştay, seminer, fuar, sergi vb. etkinlikler düzenlenecek ve ilgili programlara katılım sağlanacaktır.

Tabiatı koruma konusunda toplumsal bilinçlendirme ve biyolojik zenginliğimiz hakkında her türlü basılı, görsel ve sosyal medya aracılığı ile eğitim-tanıtım çalışmaları yürütülecektir. İl Millî Eğitim Müdürlükleri ile işbirliği yapılarak ilköğretim öğrencilerine yönelik tabiat eğitimleri düzenlenecektir.

Sahada mevcut ekosistemin gereklilikleri değerlendirilerek alınması gerekli önlemlerin tespiti ve uygulanmasına yönelik izleme-denetim çalışmaları yapılacaktır.

Tarihi, kültürel, arkeolojik, flora, fauna, jeolojik, peyzaj, denizel, sulak alan vb. sahaların envanteri yapılacaktır. Etüt-envanter çalışmaları sonucunda kaynak değeri yüksek alanlara; milli park, tabiat parkı, tabiat anıtı, tabiat koruma alanı, yaban hayatı geliştirme sahası, yaban hayatı koruma sahası, sulak alan, mağara vb. koruma statüsü verilerek biyolojik çeşitliliğin sürdürülmesi sağlanacaktır. AB ve diğer uluslararası fonlar ile desteklenen projeler hazırlanacak ve yürütülecektir.

Ulusal Öneme Haiz Sulak Alan veya Ramsar Alanı olarak tescil edilen sulak alanların, Ramsar Sözleşmesi Sulak Alan Yönetim Planlaması Rehberi kapsamında korunması ve sürdürülebilir yönetiminin sağlanması için 5 yıllık faaliyet planlarını içeren yönetim planları hazırlanarak uygulamaya konulacaktır.

Sokak Hayvanlarının Rehabilitasyonu

Sokak Hayvanı Rehabilitasyon Projesi ile 5199 sayılı Hayvanları Koruma Kanunu ve Hayvanların Korunmasına Dair Uygulama Yönetmeliği kapsamında geçici hayvan bakımevi yapımı ve sokak hayvanlarının kısırlaştırılması için yerel yönetimlere bütçe imkânları dâhilinde mali destek verilecektir.

TARIM VE ORMAN BAKANLIĞI PERFORMANS BİLGİSİ

Bütçe Yılı:	2021
Program Adı:	SÜRDÜRÜLEBİLİR ÇEVRE VE İKLİM DEĞİŞİKLİĞİ
Alt Program Adı:	İKLİM DEĞİŞİKLİĞİ İLE MÜCADELE VE UYUM
Gereke ve Açıklamalar	

İklım deęiřiklięi ile m¼cadele ve uyum alt programı çerçevesinde; 1 sayılı Cumhurbaşkanlığı Kararnamesi'nin 410'uncu maddesi kapsamında küresel iklim deęişiklikleri, tarımsal çevre, kuraklık, çölleşme, dięer tarımsal afetler ve tarım sigortası ile ilgili hizmetleri yürütmek, tabii afetlerden zarar gören çiftçilere özel mevzuatında yer alan esaslar çerçevesinde yardım yapmak görevleri yürütölmektedir.

İklım deęiřiklięinin etkilerinin giderek arttığı günümüzde, "İklım Deęişikliği ile Mücadele ve Uyum" alt programı ile tarım sektörünün iklim deęişikliklerine uyum kapasitesinin artırılması sağlanacaktır. Bu kapsamda iklim deęişikliği, çölleşme ve erozyonla etkin mücadele edilmesi amaçlanmaktadır.

İklım deęiřiklięinin tarımsal üretim üzerindeki etkileri araştırılarak, stratejik ürünlerde verim tahmini, tarımsal kuraklık çalışmaları, tarım ve mera alanlarında erozyon belirleme ve önleme çalışmaları yürütölecektir. Ulusal Sera Gazı Emisyon Envanteri Kapsamında arazi kullanımı, arazi kullanım deęişikliği ve ormancılık sektöründe sera gazı emisyon ve yutak hesaplamaları yapılmaktadır.

Bu kapsamda yürütölen faaliyetler, 11. Kalkınma Planı "Yaşanabilir Şehirler, Sürdürölebilir Çevre" eksenini ile Bakanlığımız 2019-2023 Stratejik Planı'nda yer alan "İklım deęişikliği, çölleşme ve erozyonla etkin mücadele etmek" amacına katkı sağlamaktadır.

Alt Program Hedefi:

Tarım sektörünün iklim deęişikliklerine uyum kapasitesinin artırılması sağlanacaktır

Performans Göstergeleri

Performans Göstergesi	Ölçü Birimi	2019	2020 Planlanan	2020 YS Gerç. Tahmini	2021 Hedef	2022 Tahmin	2023 Tahmin
1- Arazi kullanımı, arazi kullanım deęişikliği ve ormancılık sektöründen kaynaklı sera gazı emisyonu ve yutak raporu sayısı	Adet	1	1	1	1	1	1

Göstergeye İliřkin Açıklama: Ülkemizde arazi kullanımı ve arazi kullanım deęişikliğinden kaynaklı emisyon ve yutak miktarı hesaplanacaktır.

Hesaplama Yöntemi: Uluslararası İklım Deęişikliği Paneli hesaplama metotları kullanılacaktır.

Verinin Kaynağı: Tarım Reformu Genel Müdürlüğü, Orman Genel Müdürlüğü, TÜİK

Sorumlu İdare: TARIM VE ORMAN BAKANLIĞI

Performans Göstergesi	Ölçü Birimi	2019	2020 Planlanan	2020 YS Gerç. Tahmini	2021 Hedef	2022 Tahmin	2023 Tahmin
2- İklım deęişikliğine uyum konusunda yapılan farkındalık artırımı faaliyet sayısı	Adet	1	2	1	1	2	2

Göstergeye İliřkin Açıklama: Bakanlık personelinin iklim deęişikliği konusunda bilgi ve kapasitenin artırılması hedeflenmektedir.

Hesaplama Yöntemi: İklım deęişikliğine uyum konusunda yapılan farkındalık eğitimlerinin sayısıdır.

Verinin Kaynağı: Tarım Reformu Genel Müdürlüğü

Sorumlu İdare: TARIM VE ORMAN BAKANLIĞI

Alt Program Kapsamında Yürütülecek Faaliyet Maliyetleri

Faaliyetler	2020 Bütçe	2020 Harcama Haziran	2021 Bütçe	2022 Tahmin	2023 Tahmin
Tarım Sektörünün İklim Değişikliğine Uyum Kapasitesinin Artırılması	750.000	86.203	1.250.000	1.250.000	0
Bütçe İçi	750.000	86.203	1.250.000	1.250.000	0
Bütçe Dışı	0	0	0	0	0
T O P L A M	750.000	86.203	1.250.000	1.250.000	0
Bütçe İçi	750.000	86.203	1.250.000	1.250.000	0
Bütçe Dışı	0	0	0	0	0

Faaliyetlere İlişkin Açıklamalar:**Tarım Sektörünün İklim Değişikliğine Uyum Kapasitesinin Artırılması**

İklim değişikliğinin tarımsal üretim üzerindeki etkileri araştırılacak, stratejik ürünlerde verim tahmini, tarımsal kuraklık çalışmaları, tarım ve mera alanlarında erozyon belirleme ve önleme çalışmaları yürütülecektir.

Ulusal Sera Gazı Emisyon Envanteri kapsamında arazi kullanımı, arazi kullanım değişikliği ve ormancılık sektöründe sera gazı emisyon ve yutak hesaplamaları yapılmaktadır.

İl Müdürlüklerimizden fenolojik gözlem raporları alınmakta olup düzenli olarak Risk Değerlendirme Komitesi ile izleme, Erken Uyarı ve Tahmin Komitesi toplanarak izleme ve değerlendirme yapılmaktadır.

PROGRAM PERFORMANS BİLGİSİ

Bütçe Yılı:	2021
Program Adı	TARIM
Programı Yürüten İdare/İdareler:	HAZİNE VE MALİYE BAKANLIĞI, ULAŞTIRMA VE ALTYAPI BAKANLIĞI, TARIM VE ORMAN BAKANLIĞI
Program Koordinasyonundan Sorumlu İdare:	TARIM VE ORMAN BAKANLIĞI

Programın Amacı: Tarımsal Ürünlerde Arz Talep Dengesinin Sağlanması ve Fiyat Değişimlerinin Kontrol Altına Alınması

Anahtar Göstergeler

- 1- Bitkisel ürünlerin üretim miktarı
- 2- Tarımsal hasıla

Anahtar Gösterge	Ölçü Birimi	2021 Hedef	2022 Tahmin	2023 Tahmin
1- Bitkisel ürünlerin üretim miktarı	Milyon Ton	128	134	140

Göstergeye İlişkin Açıklama: Bitkisel üretim değerindeki artışın izlenmesi ürün arzında sürdürülebilirliği sağlayacak politikalar üretilmesi için önemlidir.

Hesaplama Yöntemi: TÜİK verileri kullanılarak hesaplanmaktadır.

Verinin Kaynağı: Bitkisel Üretim Genel Müdürlüğü

Sorumlu İdare: TARIM VE ORMAN BAKANLIĞI

Anahtar Gösterge	Ölçü Birimi	2021 Hedef	2022 Tahmin	2023 Tahmin
2- Tarımsal hasıla	Milyar TL	297,8	310,3	322,1

Göstergeye İlişkin Açıklama: "Tarım, Ormancılık ve Balıkçılık" faaliyet kollarına ait TÜİK tarafından yayınlanan gayrisafi yurtiçi hasıla tablosunda yer alan verilerdir. Ülkemizdeki ve Dünyadaki ekonomik gelişmelere ve iklim şartlarına göre değişiklik gösterebilir.

Hesaplama Yöntemi: TÜİK tarafından yayınlanan iktisadi faaliyet kollarına göre gayrisafi yurtiçi hasıla tablosunda yer alan "Tarım, Ormancılık ve Balıkçılık" faaliyet kolu verileri kullanılmaktadır.

Verinin Kaynağı: Strateji Geliştirme Başkanlığı, TÜİK

Sorumlu İdare: TARIM VE ORMAN BAKANLIĞI

TARIM VE ORMAN BAKANLIĞI PERFORMANS BİLGİSİ

Bütçe Yılı:	2021
Program Adı:	TARIM
Alt Program Adı:	HAYVANSAL ÜRÜNLERDE ARZ GÜVENLİĞİ
Gereke ve Açıklamalar	

Hayvansal ürünlerde arz güvenliği alt programı çerçevesinde; 1 sayılı Cumhurbaşkanlığı Kararnamesi'nin 410'uncu maddesi kapsamında; hayvancılığı geliştirmek, teşvik etmek ve teşvik esaslarını belirlemek, hayvansal üretim girdileri ile hayvancılık işletmelerinin niteliklerini ve bunlara ilişkin izin ve onay esaslarını belirlemek, izin ve her türlü onay işlemlerini yürütmek, yüksek vasıflı hayvan ırklarını yaygınlaştırmak, hayvansal üretimin insan sağlığı ve ekolojik dengeyi koruyucu yöntemlerle yapılmasına ilişkin çalışmalar yapmak ve bunları denetlemek, hayvansal üretimin artırılmasına yönelik faaliyetlerde bulunmak, hayvansal üretim ve geliştirme projeleri ile ilgili çalışmalar yapmak, hayvan ıslah programları uygulamak ve uygulatmak, Damızlık hayvan ithalat ve ihracatında teknik kriterleri belirlemek ve yürütmek, hayvancılıkla ilgili bilgi sistemi oluşturmak, hayvansal ürünlerin pazarlanması ile ilgili çalışmalar yapmak, çayır, mera, yaylaklar ve kışlakların ıslah ve muhafazasını sağlamak, korumak ve gerekli tedbirleri almak görevleri yürütülmektedir.

Hayvancılıkta üretim faktörlerinin optimum kullanımı ve hayvancılık işletmelerin rasyonel gelişimini temin ederek verimliliğini artırmak, sektörde çalışan kişilerin gelirlerini artırarak yaşam standartlarını yükseltmek amaçlanmaktadır. Kaliteli protein kaynağı olan kırmızı et ve sütün tüketicilere makul ve istikrarlı fiyatlarla ulaştırılması hedeflenmektedir. Hayvansal ürünlerin üretim miktarının ve değerinin artırılmasına ve hayvansal ürünlerde fiyat değişimlerinin kontrol altına alınmasına katkı sağlanacaktır.

Bu kapsamda yürütülen faaliyetler, 11. Kalkınma Planı "Rekabetçi Üretim ve Verimlilik" eksenine ile Bakanlığımız 2019-2023 Stratejik Planı'nda yer alan "Kırsal alanda refahı yükseltmek, tarımsal üretimde verim ve kaliteyi artırarak istikrarlı gıda arzını sağlamak" amacına katkı sağlamaktadır.

Alt Program Hedefi:

Hayvansal ürünlerin üretim miktarının ve değerinin artırılmasına ve hayvansal ürünlerde fiyat değişimlerinin kontrol altına alınmasına katkı sağlanacaktır

Performans Göstergeleri

Performans Göstergesi	Ölçü Birimi	2019	2020 Planlanan	2020 YS Gerç. Tahmini	2021 Hedef	2022 Tahmin	2023 Tahmin
1- Bal üretimi miktarı	Bin Ton	109	119	115	120	122	125

Göstergeye İlişkin Açıklama: Bu gösterge yıllık üretilen bal miktarını göstermektedir.

Hesaplama Yöntemi: TÜİK tarafından yayımlanan istatistikler esas alınmaktadır.

Verinin Kaynağı: Hayvancılık Genel Müdürlüğü, TÜİK

Sorumlu İdare: TARIM VE ORMAN BAKANLIĞI

Performans Göstergesi	Ölçü Birimi	2019	2020 Planlanan	2020 YS Gerç. Tahmini	2021 Hedef	2022 Tahmin	2023 Tahmin
2- Bal üretimi yapılan kovan sayısı	Bin Adet	8.128	8.150	8.150	8.200	8.250	8.300

Göstergeye İlişkin Açıklama: Bu gösterge yıllık bal üretimi yapılan aralı kovan sayısı göstermektedir.

Hesaplama Yöntemi: TÜİK tarafından yayımlanan istatistikler esas alınmaktadır.

Verinin Kaynağı: Hayvancılık Genel Müdürlüğü, TÜİK

Sorumlu İdare: TARIM VE ORMAN BAKANLIĞI

Performans Göstergesi	Ölçü Birimi	2019	2020 Planlanan	2020 YS Gerç. Tahmini	2021 Hedef	2022 Tahmin	2023 Tahmin
3- Buzağı sayısındaki artış oranı	Yüzde	6	7	5	5	6	6

Göstergeye İlişkin Açıklama: Buzağı sayısının bir önceki yıla göre değerlendirilmesi ile kırmızı et ve süt üretimindeki yeterlilik hakkında bilgi oluşmaktadır. Hedef kitle bilgilerden yararlanmak isteyen tüm gerçek/tüzel kişiler ile kamu kurum ve kuruluşlarıdır. Hayvansal üretimde yeterlilik ile hayvancılık politikalarının belirlenmesinde rol oynayacaktır.

Hesaplama Yöntemi: TÜİK tarafından yayımlanan istatistikler esas alınarak yıl verilerinin bir önceki yıl verilerine göre değişim oranı belirlenmektedir.

Verinin Kaynağı: Hayvancılık Genel Müdürlüğü, TÜİK
Sorumlu İdare: TARIM VE ORMAN BAKANLIĞI

Performans Göstergesi	Ölçü Birimi	2019	2020 Planlanan	2020 YS Gerç. Tahmini	2021 Hedef	2022 Tahmin	2023 Tahmin
4- Büyükbaş hayvan başına karkas ağırlığı	Kilogram	296	297	300	305	313	320

Göstergeye İlişkin Açıklama: Birim hayvan başına karkas verimi belirlenecektir.

Hesaplama Yöntemi: Toplam et üretim miktarının kesilen hayvan sayısına bölünmesiyle hesaplanmaktadır.

Verinin Kaynağı: Hayvancılık Genel Müdürlüğü, TÜİK
Sorumlu İdare: TARIM VE ORMAN BAKANLIĞI

Performans Göstergesi	Ölçü Birimi	2019	2020 Planlanan	2020 YS Gerç. Tahmini	2021 Hedef	2022 Tahmin	2023 Tahmin
5- Büyükbaş hayvan başına süt verimi	Kilogram	3.158	3.250	3.250	3.250	3.250	3.300

Göstergeye İlişkin Açıklama: Birim hayvan başına süt verimi belirlenecektir.

Hesaplama Yöntemi: Süt üretim miktarının sağılan hayvan sayısına bölünmesiyle hesaplanmaktadır.

Verinin Kaynağı: Hayvancılık Genel Müdürlüğü, TÜİK
Sorumlu İdare: TARIM VE ORMAN BAKANLIĞI

Performans Göstergesi	Ölçü Birimi	2019	2020 Planlanan	2020 YS Gerç. Tahmini	2021 Hedef	2022 Tahmin	2023 Tahmin
6- Büyükbaş hayvan sayısındaki artış oranı	Yüzde	2	2	2	2	2	2

Göstergeye İlişkin Açıklama: Büyükbaş hayvan sayısının yıllık artış oranını göstermektedir.

Hesaplama Yöntemi: TÜİK tarafından yayımlanan istatistikler esas alınarak yıl verilerinin bir önceki yıl verilerine göre değişim oranı belirlenmektedir.

Verinin Kaynağı: Hayvancılık Genel Müdürlüğü, TÜİK
Sorumlu İdare: TARIM VE ORMAN BAKANLIĞI

Performans Göstergesi	Ölçü Birimi	2019	2020 Planlanan	2020 YS Gerç. Tahmini	2021 Hedef	2022 Tahmin	2023 Tahmin
7- Çiğ süt-yem paritesi	Sayı	1,3	1,3	1,3	1,3	1,3	1,3

Göstergeye İlişkin Açıklama: Süt üretiminde sürdürülebilirliğin göstergesi olup; bir litre çiğ inek sütü ile asgari alınabilecek süt yemi miktarını ifade etmektedir.

Hesaplama Yöntemi: Süt litre fiyatının bir kilogram süt yemi fiyatına bölünmesi ile hesaplanmaktadır.

Verinin Kaynağı: Hayvancılık Genel Müdürlüğü
Sorumlu İdare: TARIM VE ORMAN BAKANLIĞI

Performans Göstergesi	Ölçü Birimi	2019	2020 Planlanan	2020 YS Gerç. Tahmini	2021 Hedef	2022 Tahmin	2023 Tahmin
8- Çiğ süt üretim miktarı	Milyon Ton	22.960	22.247	23.190	23.421	23.656	24.027

Göstergeye İlişkin Açıklama: Sağılan büyükbaş ve küçükbaş hayvanlardan elde edilen toplam yıllık süt miktarını göstermektedir.

Hesaplama Yöntemi: TÜİK tarafından yayımlanan istatistikler esas alınmaktadır. (Hayvan sayısı ve ırka dair verimlilik çarpanı üzerinden hesaplanmaktadır.)

Verinin Kaynağı: Hayvancılık Genel Müdürlüğü, TÜİK
Sorumlu İdare: TARIM VE ORMAN BAKANLIĞI

Performans Göstergesi	Ölçü Birimi	2019	2020 Planlanan	2020 YS Gerç. Tahmini	2021 Hedef	2022 Tahmin	2023 Tahmin
9- Enflasyon sepetinde yer alan hayvansal ürünlerin fiyat değişimi	Yüzde	0	0	0	0	0	0

Göstergeye İlişkin Açıklama:

Hesaplama Yöntemi:

Verinin Kaynağı:

Sorumlu İdare:

Performans Göstergesi	Ölçü Birimi	2019	2020 Planlanan	2020 YS Gerç. Tahmini	2021 Hedef	2022 Tahmin	2023 Tahmin
10- Kanatlı hayvan eti üretimi artış oranı	Yüzde	-1,28	1,46	10,34	1,03	1,02	1,01

Göstergeye İlişkin Açıklama: Tavuk ve hindi eti üretim miktarları toplamının yıllık değişim oranını göstermektedir.

Hesaplama Yöntemi: TÜİK tarafından yayımlanan istatistikler esas alınarak yıl verilerinin bir önceki yıl verilerine göre değişim oranı belirlenmektedir.

Verinin Kaynağı: Hayvancılık Genel Müdürlüğü, TÜİK
Sorumlu İdare: TARIM VE ORMAN BAKANLIĞI

Performans Göstergesi	Ölçü Birimi	2019	2020 Planlanan	2020 YS Gerç. Tahmini	2021 Hedef	2022 Tahmin	2023 Tahmin
11- Kırmızı et üretim miktarı	Milyon Ton	1.201	1.400	1.400	1.518	1.590	1.700

Göstergeye İlişkin Açıklama: Kişi başı kırmızı et üretim miktarı, kırmızı ette arz güvenliği, hayvansal protein ihtiyacının ne kadarının kırmızı et ile karşılandığı ölçülmektedir

Hesaplama Yöntemi: Kasaplık güç hesaplama yöntemi ile açıklanacaktır.

Verinin Kaynağı: Hayvancılık Genel Müdürlüğü
Sorumlu İdare: TARIM VE ORMAN BAKANLIĞI

Performans Göstergesi	Ölçü Birimi	2019	2020 Planlanan	2020 YS Gerç. Tahmini	2021 Hedef	2022 Tahmin	2023 Tahmin
12- Kırmızı et üretim miktarı artışı	Yüzde	7,39	12	16,6	7	7	7

Göstergeye İlişkin Açıklama: Bu gösterge bir önceki yıla göre kırmızı et üretim miktarındaki değişimi göstermektedir.

Hesaplama Yöntemi: Yıl verilerinin bir önceki yıl verilerine göre değişim oranı belirlenmektedir. (2020 yılından itibaren hesaplama modeli değişmiş olup, kasaplık güç hesaplama yöntemini kullanılarak açıklanacaktır.)

Verinin Kaynağı: Hayvancılık Genel Müdürlüğü, TÜİK
Sorumlu İdare: TARIM VE ORMAN BAKANLIĞI

Performans Göstergesi	Ölçü Birimi	2019	2020 Planlanan	2020 YS Gerç. Tahmini	2021 Hedef	2022 Tahmin	2023 Tahmin
13- Küçükbaş hayvan başına karkas ağırlığı	Kilogram	20	20	20	20	21	21

Göstergeye İlişkin Açıklama: Birim hayvan başına karkas verimini göstermektedir.

Hesaplama Yöntemi: Et üretim miktarının kesilen hayvan sayısına bölünmesiyle hesaplanmaktadır.

Verinin Kaynağı: Hayvancılık Genel Müdürlüğü, TÜİK
Sorumlu İdare: TARIM VE ORMAN BAKANLIĞI

Performans Göstergesi	Ölçü Birimi	2019	2020 Planlanan	2020 YS Gerç. Tahmini	2021 Hedef	2022 Tahmin	2023 Tahmin
14- Küçükbaş hayvan sayısındaki artış oranı	Yüzde	4,07	15	15	15	14	14

Göstergeye İlişkin Açıklama: Küçükbaş hayvan sayısının yıllık artış oranını göstermektedir.

Hesaplama Yöntemi: TÜİK tarafından yayımlanan istatistikler esas alınarak yıl verilerinin bir önceki yıl verilerine göre değişim oranı belirlenmektedir.

Verinin Kaynağı: Hayvancılık Genel Müdürlüğü, TÜİK
Sorumlu İdare: TARIM VE ORMAN BAKANLIĞI

Performans Göstergesi	Ölçü Birimi	2019	2020 Planlanan	2020 YS Gerç. Tahmini	2021 Hedef	2022 Tahmin	2023 Tahmin
15- Mera islah ve amenajman alanı (kümülatif)	Bin Hektar	1.000	1.050	1.263	1.348	1.398	1.448

Göstergeye İlişkin Açıklama: Islah edilen mera, yaylak ve kışlak alanlarını ifade eder. Meralarda ot verimi ve kalitesini artırmak amaçlanmaktadır.

Hesaplama Yöntemi: İl müdürlüklerince yapılan islah projelerine ait alanlar toplanarak elde edilmektedir.

Verinin Kaynağı: Bitkisel Üretim Genel Müdürlüğü (İl Tarım ve Orman Müdürlükleri)
Sorumlu İdare: TARIM VE ORMAN BAKANLIĞI

Performans Göstergesi	Ölçü Birimi	2019	2020 Planlanan	2020 YS Gerç. Tahmini	2021 Hedef	2022 Tahmin	2023 Tahmin
16- Sanayide kullanılan çiğ süt miktarı artış oranı	Yüzde	-4,6	2	2	2,02	2,01	2

Göstergeye İlişkin Açıklama: Bu gösterge ile sanayiye giden süt miktarındaki değişim ölçülmektedir.

Hesaplama Yöntemi: TÜİK tarafından yayımlanan istatistikler esas alınarak yıl verilerinin bir önceki yıl verilerine göre değişim oranı belirlenmektedir.

Verinin Kaynağı: Hayvancılık Genel Müdürlüğü, TÜİK
Sorumlu İdare: TARIM VE ORMAN BAKANLIĞI

Performans Göstergesi	Ölçü Birimi	2019	2020 Planlanan	2020 YS Gerç. Tahmini	2021 Hedef	2022 Tahmin	2023 Tahmin
17- Sığır karkas et-yem paritesi	Sayı	22	22	22	22	22	22

Göstergeye İlişkin Açıklama: Et üretiminde sürdürülebilirliğin göstergesi olup; bir kilogram karkas et ile asgari alınabilecek besi yemi miktarını ifade etmektedir.

Hesaplama Yöntemi: Karkas et kilogram fiyatının bir kilogram besi yemi fiyatına bölünmesi ile hesaplanmaktadır.

Verinin Kaynağı: Hayvancılık Genel Müdürlüğü
Sorumlu İdare: TARIM VE ORMAN BAKANLIĞI

Performans Göstergesi	Ölçü Birimi	2019	2020 Planlanan	2020 YS Gerç. Tahmini	2021 Hedef	2022 Tahmin	2023 Tahmin
18- Sığır varlığı içindeki kültür ırkının oranı	Yüzde	50	51	51	52	54	56

Göstergeye İlişkin Açıklama: Kültür ırkı oranının değişiminin hayvan başına süt ve karkas verimindeki artışa etkisi belirlenmektedir. Hedef kitle bilgilerden yararlanmak isteyen tüm gerçek/tüzel kişiler ile kamu kurum ve kuruluşlarıdır. Hayvansal üretimde yeterlilik ile hayvancılık politikalarının belirlenmesinde rol oynayacaktır.

Hesaplama Yöntemi: TÜİK verilerine göre kültür ırkı sığır varlığının toplamının aynı yıldaki sığır sayısına oranlanması ile bulunmaktadır.

Verinin Kaynağı: Hayvancılık Genel Müdürlüğü, TÜİK
Sorumlu İdare: TARIM VE ORMAN BAKANLIĞI

Performans Göstergesi	Ölçü Birimi	2019	2020 Planlanan	2020 YS Gerç. Tahmini	2021 Hedef	2022 Tahmin	2023 Tahmin
19- Yumurta üretimi artış oranı	Yüzde	1,29	2,38	8,05	2,33	2,27	4,44

Göstergeye İlişkin Açıklama: Tavuk yumurtası üretim miktarının yıllık değişim oranını göstermektedir.

Hesaplama Yöntemi: TÜİK tarafından yayımlanan istatistikler esas alınarak yıl verilerinin bir önceki yıl verilerine göre değişim oranı belirlenmektedir.

Verinin Kaynağı: Hayvancılık Genel Müdürlüğü, TÜİK
Sorumlu İdare: TARIM VE ORMAN BAKANLIĞI

Alt Program Kapsamında Yürütülecek Faaliyet Maliyetleri

Faaliyetler	2020 Bütçe	2020 Harcama Haziran	2021 Bütçe	2022 Tahmin	2023 Tahmin
Hayvansal Üretimi Geliştirme Faaliyetleri	633.660.000	279.611.544	815.674.000	862.659.000	923.629.000
Bütçe İçi	633.660.000	279.611.544	815.674.000	862.659.000	923.629.000
Bütçe Dışı	0	0	0	0	0
Hayvansal Üretim Desteklenmesi	6.551.476.000	5.427.892.405	6.165.700.000	6.563.000.000	6.953.000.000
Bütçe İçi	6.551.476.000	5.427.892.405	6.165.700.000	6.563.000.000	6.953.000.000
Bütçe Dışı	0	0	0	0	0
Mera Islah Faaliyetleri	293.210.000	132.038.280	392.378.000	412.410.000	443.668.000
Bütçe İçi	293.210.000	132.038.280	392.378.000	412.410.000	443.668.000
Bütçe Dışı	0	0	0	0	0
T O P L A M	7.478.346.000	5.839.542.229	7.373.752.000	7.838.069.000	8.320.297.000
Bütçe İçi	7.478.346.000	5.839.542.229	7.373.752.000	7.838.069.000	8.320.297.000
Bütçe Dışı	0	0	0	0	0

Faaliyetlere İlişkin Açıklamalar:**Hayvansal Üretimi Geliştirme Faaliyetleri**

Yeterli ve kaliteli kırmızı et ve çiğ süt üretimine yönelik çalışmalar yürütülecektir. Arz fazlası çiğ sütün süt tozuna dönüştürülerek depolanma süresinin uzatılması ve ihraç edilmesi hedeflenmektedir.

Çiftlik hayvanlarına ait ıslah faaliyetlerinin yapılması, ıslahı yapılan hayvanlara ait tüm verim kayıtlarının tutulması ve sonuçlarının sahaya aktarılması çalışmaları yürütülecektir.

Projeler için alt yapı çalışmalarının yapılmasının yanı sıra hayvanlara ait verimler tutulmakta, genomik seleksiyon, suni tohumlama uygulamaları ile damızlık değeri yüksek hayvanların yetiştiricilikte kullanımı sağlanmakta, hayvan bakım, besleme, ıslah vb. konularda yetiştiricilere yönelik eğitim yayım faaliyetleri düzenlenmektedir.

Hayvansal Üretim Desteklenmesi

Çiğ süt ve kırmızı et yem paritesi sürekli ve etkili bir şekilde gözetlenerek, yetiştiriciler istikrarlı bir gelire kavuşturulacaktır. Hayvancılık desteklemeleri kapsamında arıcılık ve ipekböceği yetiştiricileri desteklenmektedir. Çiftlikte hayvan refahının geliştirilmesi için büyükbaş ve küçükbaş hayvan ahır ve ağılların modernizasyonuna hibe desteği sağlanacaktır. Alternatif üretim modelleriyle arıcılık, ipekböcekçiliği, kaz ve hindi yetiştiriciliği konusunda uygulanacak projelere hibe desteği sağlanacaktır.

Mera Islah Faaliyetleri

Hayvancılık sektörünün kaliteli kaba yem ihtiyacının karşılanması için mera, yaylak ve kışlakların ıslah edilerek otlama kapasitesinin artırılması ve ot kalitesinin iyileştirilmesi sağlanacaktır.

Alt Program Adı: BİTKİSEL ÜRÜNLERDE ARZ GÜVENLİĞİ**Gerekçe ve Açıklamalar**

Bitkisel ürünlerde arz güvenliği alt programı çerçevesinde; 1 sayılı Cumhurbaşkanlığı Kararnamesi'nin 410'uncu maddesi kapsamında bitkisel ürünlerde üretimi, verimliliği ve çeşitliliği artırmak, bitkisel üretimde kullanılan girdilerin ve üretim teknolojilerinin kullanımının uygunluğunu ve standartlarını belirlemek ve denetlemek, bitkisel üretimi, tarım ve sanayi sektörü ile entegrasyonunu sağlayacak şekilde yönlendirmek, insan sağlığını ve ekolojik dengeyi gözeterek yeni üretim şekilleri belirlemek, bunları desteklemek, yaygınlaştırmak ve görev alanına giren faaliyetler sonucu ortaya çıkabilecek kirliliğin önlenmesine yönelik ilgili kurumlarla koordinasyonu sağlamak, bitkisel üretim ile ilgili bilgi sistemlerini kurmak ve kullanılmasını sağlamak, tarım havzalarının faaliyet ve işleyişi ile ilgili hizmetleri yürütmek, 4/4/2001 tarihli ve 4634 sayılı Şeker Kanununda Bakanlığa verilen görevleri yerine getirmek faaliyetleri yürütülmektedir.

Tarımsal ürünlerde arz talep dengesinin sağlanması ve fiyat değişimlerinin kontrol altına alınması amaçlanmaktadır. Bitkisel ürünlerde yeni geliştirilen verimli ve üstün özellikli çeşitlerin üretime kazandırılması, verimliliğin artırılması, sürdürülebilirliğin sağlanması, yeni yöntem, teknoloji ve kültürel uygulamaların üreticilere ulaştırılması, tarımsal mekanizasyon kullanımının artırılması, nadas alanlarının üretime kazandırılması, tarımsal üretim, tarım ve sanayi entegrasyonunu sağlayacak şekilde yönlendirilmesi, tarımsal faaliyetler sonucu ortaya çıkabilecek kirliliğin önlenmesi, bitkisel üretimde kullanılan girdilerin ve üretim teknolojilerinin kullanımının uygunluğunun belirlenmesi ve denetlenmesi, örtüaltı yetiştiriciliğin kayıt altına alınması, izlenmesi ve geliştirilmesi çalışmaları yürütülecektir. Ülkemiz için önemli, stratejik ve arz açığı olan tarım ürünlerini öncelikle kendi kaynaklarımızdan karşılamak, desteklemelerin daha sağlıklı ve rasyonel dağılımını sağlamak hedeflenmektedir.

Bu kapsamda yürütülen faaliyetler, 11. Kalkınma Planı "Rekabetçi Üretim ve Verimlilik" eksenini ile Bakanlığımız 2019-2023 Stratejik Planı'nda yer alan "Kırsal alanda refahı yükseltmek, tarımsal üretimde verim ve kaliteyi artırarak istikrarlı gıda arzını sağlamak" amacına katkı sağlamaktadır.

Alt Program Hedefi:

Bitkisel ürünlerin üretim alanının, üretim miktarının artırılmasına ve bitkisel ürünlerde fiyat değişimlerinin kontrol altına alınmasına katkı sağlanacaktır

Performans Göstergeleri

Performans Göstergesi	Ölçü Birimi	2019	2020 Planlanan	2020 YS Gerç. Tahmini	2021 Hedef	2022 Tahmin	2023 Tahmin
1- Ayçiçeğinde kendine yeterlik oranı	Yüzde	69	67	69	69	70	70

Göstergeye İlişkin Açıklama: Yağlık Ayçiçeğinde 40 krş/kg olarak uygulanan fark ödemesi desteği 2020 yılı ürünü için 50 krş/kg' a çıkarılmıştır. Bu artışla birlikte sektörün hammadde ihtiyacının talebine bağlı olarak üründe artış öngörülmektedir.

Hesaplama Yöntemi: TÜİK tarafından geçmiş yıllardaki formülasyon uygulanmıştır.

Verinin Kaynağı: Bitkisel Üretim Genel Müdürlüğü, TÜİK

Sorumlu İdare: TARIM VE ORMAN BAKANLIĞI

Performans Göstergesi	Ölçü Birimi	2019	2020 Planlanan	2020 YS Gerç. Tahmini	2021 Hedef	2022 Tahmin	2023 Tahmin
2- Bitkisel üretim değerindeki artış (GSYH)	Yüzde	23	13	15	15	15	15

Göstergeye İlişkin Açıklama: Bitkisel üretim değerindeki artışın izlenmesi ürün arzında sürdürülebilirliği sağlayacak politikalar üretilmesi için önemlidir.

Hesaplama Yöntemi: TÜİK verileri kullanılarak hesaplanmaktadır.

Verinin Kaynağı: Bitkisel Üretim Genel Müdürlüğü, TÜİK

Sorumlu İdare: TARIM VE ORMAN BAKANLIĞI

Performans Göstergesi	Ölçü Birimi	2019	2020 Planlanan	2020 YS Gerç. Tahmini	2021 Hedef	2022 Tahmin	2023 Tahmin
3- Dahilde işleme rejimi kapsamında ithal edilen ürünlerin miktar endeksi (kümülatif)	Sayı	0	0	0	0	0	0

Göstergeye İlişkin Açıklama:

Hesaplama Yöntemi:

Verinin Kaynağı:

Sorumlu İdare:

Performans Göstergesi	Ölçü Birimi	2019	2020 Planlanan	2020 YS Gerç. Tahmini	2021 Hedef	2022 Tahmin	2023 Tahmin
4- Destek sağlanan bitkisel ürünlerde üretim artış oranı	Yüzde	3,04	1,04	5,7	4,9	5	5,2

Göstergeye İlişkin Açıklama: Destek sağlanan bitkisel ürünlerde üretim artış oranı, ürün arzında sürdürülebilirliği sağlayacak politikalar üretilmesi için önemlidir.

Hesaplama Yöntemi: TÜİK tarafından yayımlanan bitkisel üretim istatistikleri esas alınarak ürünlerin üretiminde bir önceki yıla göre hesaplanan değişim oranıdır.

Verinin Kaynağı: Bitkisel Üretim Genel Müdürlüğü, TÜİK

Sorumlu İdare: TARIM VE ORMAN BAKANLIĞI

Performans Göstergesi	Ölçü Birimi	2019	2020 Planlanan	2020 YS Gerç. Tahmini	2021 Hedef	2022 Tahmin	2023 Tahmin
5- Enflasyon sepetinde yer alan bitkisel ürünlerin fiyat değişimi	Yüzde	0	0	0	0	0	0

Göstergeye İlişkin Açıklama:

Hesaplama Yöntemi:

Verinin Kaynağı:

Sorumlu İdare:

Performans Göstergesi	Ölçü Birimi	2019	2020 Planlanan	2020 YS Gerç. Tahmini	2021 Hedef	2022 Tahmin	2023 Tahmin
6- İhraç edilen bitkisel ürün değeri	Milyon Dolar	6.282	6.150	6.619	6.300	6.400	6.500

Göstergeye İlişkin Açıklama: İhraç edilen bitkisel ürünlerin 2023 yılına kadar ihracatta sağlayacağı tahmini katma değer öngörülmüştür.

Hesaplama Yöntemi: TÜİK verileri kullanılarak hesaplanmaktadır.

Verinin Kaynağı: Bitkisel Üretim Genel Müdürlüğü

Sorumlu İdare: TARIM VE ORMAN BAKANLIĞI

Performans Göstergesi	Ölçü Birimi	2019	2020 Planlanan	2020 YS Gerç. Tahmini	2021 Hedef	2022 Tahmin	2023 Tahmin
7- İhraç edilen bitkisel ürün miktarı	Ton	5.463.590	6.142.500	5.807.420	6.000.000	6.250.000	6.400.000

Göstergeye İlişkin Açıklama: İhraç edilen bitkisel ürünlerin 2022 yılına kadar ihracatta sağlayacağı tahmini ürün miktarı öngörülmüştür.

Hesaplama Yöntemi: TÜİK verileri kullanılarak hesaplanmaktadır.

Verinin Kaynağı: Bitkisel Üretim Genel Müdürlüğü, TÜİK

Sorumlu İdare: TARIM VE ORMAN BAKANLIĞI

Performans Göstergesi	Ölçü Birimi	2019	2020 Planlanan	2020 YS Gerç. Tahmini	2021 Hedef	2022 Tahmin	2023 Tahmin
8- İthal edilen bitkisel ürün değeri	Milyon Dolar	6.948	6.200	6.609	5.800	6.100	6.400

Göstergeye İlişkin Açıklama: Bitkisel ürünlerde arz talep dengesi de gözetilerek, ithal ve ihraç edilen bitkisel ürünler arasında kıyaslama yapılacaktır.

Hesaplama Yöntemi: TÜİK verileri kullanılarak hesaplanmaktadır.

Verinin Kaynağı: Bitkisel Üretim Genel Müdürlüğü, TÜİK

Sorumlu İdare: TARIM VE ORMAN BAKANLIĞI

Performans Göstergesi	Ölçü Birimi	2019	2020 Planlanan	2020 YS Gerç. Tahmini	2021 Hedef	2022 Tahmin	2023 Tahmin
9- İthal edilen bitkisel ürün miktarı	Ton	19.792.362	14.500.000	17.726.310	17.380.000	19.100.000	21.500.000

Göstergeye İlişkin Açıklama: Temel anlamda üretim projeksiyonunun belirlenmesi amaçlanmaktadır.

Hesaplama Yöntemi: TÜİK verileri kullanılarak hesaplanmaktadır.

Verinin Kaynağı: Bitkisel Üretim Genel Müdürlüğü, TÜİK

Sorumlu İdare: TARIM VE ORMAN BAKANLIĞI

Performans Göstergesi	Ölçü Birimi	2019	2020 Planlanan	2020 YS Gerç. Tahmini	2021 Hedef	2022 Tahmin	2023 Tahmin
10- İyi tarım uygulaması yapılan üretim alanı	Hektar	539.607	907.079	260.384	275.000	290.000	305.000

Göstergeye İlişkin Açıklama: İyi Tarım Uygulamaları kapsamında sertifikalandırılan alan takip edilmektedir.

Hesaplama Yöntemi: Sertifikalandırılan alanların toplamıdır.

Verinin Kaynağı: Bitkisel Üretim Genel Müdürlüğü (Yetkilendirilen Kontrol ve Sertifikasyon Kuruluşları)

Sorumlu İdare: TARIM VE ORMAN BAKANLIĞI

Performans Göstergesi	Ölçü Birimi	2019	2020 Planlanan	2020 YS Gerç. Tahmini	2021 Hedef	2022 Tahmin	2023 Tahmin
11- Kaba yem üretimi	Milyon Ton	68	69	69	70	70	71

Göstergeye İlişkin Açıklama: Bu gösterge ile kaliteli kaba yem üretim miktarı ölçülmektedir. Hedef kitle hayvancılık sektörüdür. Kaba yem üretim miktarı yıllık olarak hesaplanmaktadır.

Hesaplama Yöntemi: Meralar, yem bitkisi üretimi vb. kaynaklardan elde edilen yıllık kaba yem miktarları toplanarak elde edilmektedir.

Verinin Kaynağı: Bitkisel Üretim Genel Müdürlüğü, TÜİK

Sorumlu İdare: TARIM VE ORMAN BAKANLIĞI

Performans Göstergesi	Ölçü Birimi	2019	2020 Planlanan	2020 YS Gerç. Tahmini	2021 Hedef	2022 Tahmin	2023 Tahmin
12- Kayıt altına alınan toplam bitki çeşidi sayısı (kümülatif)	Adet	13.298	14.778	14.853	16.300	17.800	19.320

Göstergeye İlişkin Açıklama: Ülkemizde tohumluk ticaretine konu edilecek olan bitki türlerine ait çeşitlerin sayısının ölçümüdür. Yıl içerisinde kayıt altına alınan tüm bitki çeşitlerini kapsar. Hedef kitlesi tohumculuk sektörüdür. Bitkisel üretimde verimli, kaliteli ve üstün vasıflı çeşitlerin üretim planlaması ve takibinin sağlanması açısından fayda beklenmektedir. Verilerin temin edilmesi çeşit tescil başvurusu ile başlayıp tescil kaydı ile sonlanan bir süreci kapsadığından, raporlama işlemleri süreç sonuçlarına göre değişiklik gösterebilir.

Hesaplama Yöntemi: Kamu ve özel sektör tohumculuk kuruluşlarının yıllık olarak kayıt altına aldıkları tohumluk çeşidi sayısının toplamıdır.

Verinin Kaynağı: Bitkisel Üretim Genel Müdürlüğü, Tohumluk Tescil ve Sertifikasyon Merkez Müdürlüğü

Sorumlu İdare: TARIM VE ORMAN BAKANLIĞI

Performans Göstergesi	Ölçü Birimi	2019	2020 Planlanan	2020 YS Gerç. Tahmini	2021 Hedef	2022 Tahmin	2023 Tahmin
13- Kota karşılığında gerçekleştirilen üretim (şeker)	Yüzde	93,4	100	100	100	100	100

Göstergeye İlişkin Açıklama: 4634 Sayılı Şeker Kanunu gereği yurt içi şeker talebinin Cumhurbaşkanlığı Makamınca belirlenen şeker kotalarına (A Kotası) karşılık olarak yapılan yurtiçi üretim ile karşılanması amaçlanmaktadır.

Hesaplama Yöntemi: Şeker Fabrikalarından elde edilen veriler ile hesaplanmaktadır. 2019 yılı verisi, 1 Eylül 2019 da başlayıp 31 Ağustos 2020 de tamamlanan pazarlama yılını içermektedir.

Verinin Kaynağı: Şeker Dairesi Başkanlığı, Şeker Fabrikaları

Sorumlu İdare: TARIM VE ORMAN BAKANLIĞI

Performans Göstergesi	Ölçü Birimi	2019	2020 Planlanan	2020 YS Gerç. Tahmini	2021 Hedef	2022 Tahmin	2023 Tahmin
14- Kültürü yapılan tıbbi ve aromatik bitkilerin üretim miktarı	Bin Ton	357	825	383	380	400	450

Göstergeye İlişkin Açıklama: Kültüre alınarak yetiştiriciliği yapılan ürünlerin yaygınlaştırılması ve tıbbi aromatik bitki tüketim bilincinin artmasına bağlı olarak üretimde artış öngörülmektedir.

Hesaplama Yöntemi: TÜİK'te yer alan üretim rakamlarında yıllar itibariyle artış ivmesi dikkate alınarak hesaplanmaktadır.

Verinin Kaynağı: Bitkisel Üretim Genel Müdürlüğü, TÜİK

Sorumlu İdare: TARIM VE ORMAN BAKANLIĞI

Performans Göstergesi	Ölçü Birimi	2019	2020 Planlanan	2020 YS Gerç. Tahmini	2021 Hedef	2022 Tahmin	2023 Tahmin
15- Organik tarım faaliyeti yapılan üretim alanı	Hektar	545.870	547.000	355.000	375.000	395.000	415.000

Göstergeye İlişkin Açıklama: Organik Tarım kapsamında sertifikalandırılan alan takip edilmektedir.

Hesaplama Yöntemi: Sertifikalandırılan alanların hektar bazında toplamıdır.

Verinin Kaynağı: Bitkisel Üretim Genel Müdürlüğü

Sorumlu İdare: TARIM VE ORMAN BAKANLIĞI

Performans Göstergesi	Ölçü Birimi	2019	2020 Planlanan	2020 YS Gerç. Tahmini	2021 Hedef	2022 Tahmin	2023 Tahmin
16- Sertifikalandırılan fide/fidan üretim miktarı	Adet	210.000.000	194.000.000	211.000.000	214.000.000	216.000.000	220.000.000

Göstergeye İlişkin Açıklama: Gösterge değeri yıllık olarak verilen sertifikalı fidan/fide üretim beyannamelerine istinaden sertifikalandırılan fidan/fide miktarını ifade etmektedir. Hedef kitlesi, ülkemizdeki fidan/fide üreticileri, ihraç eden kuruluşlar ve çiftçilerdir.

Hesaplama Yöntemi: Yıllık olarak üretimi yapılan sertifikalı fidan/fide miktarıdır. Sertifikasyon kuruluşlarında düzenlenen sertifika verilerine göre gösterge rakamları Ocak ayı itibarıyla raporlanmaktadır.

Verinin Kaynağı: Bitkisel Üretim Genel Müdürlüğü, Tohumluk Tescil ve Sertifikasyon Merkez Müdürlüğü, Karacabey Fidan ve Fide Test Merkezi Müdürlüğü

Sorumlu İdare: TARIM VE ORMAN BAKANLIĞI

Performans Göstergesi	Ölçü Birimi	2019	2020 Planlanan	2020 YS Gerç. Tahmini	2021 Hedef	2022 Tahmin	2023 Tahmin
17- Sertifikalandırılan tohum üretim miktarı	Ton	1.150.000	1.400.000	1.200.000	1.300.000	1.400.000	1.500.000

Göstergeye İlişkin Açıklama: Ülkemizde üretilen tohum miktarlarından tohum sertifikasyon süreci tamamlanıp sertifikalandırılan tohum miktarlarını ifade etmektedir. Hedef kitlesi, ülkemizdeki tohum üreticileri, yetiştiricileri ve kamu ve özel tohumculuk kuruluşlarıdır.

Hesaplama Yöntemi: Yıllık olarak üretimi yapılan sertifikalı tohum miktarıdır. Sertifikasyon kuruluşlarında düzenlenen sertifika verilerine göre gösterge rakamları takip eden yılın Mart ayı itibarıyla raporlanmaktadır.

Verinin Kaynağı: Bitkisel Üretim Genel Müdürlüğü, Kamu ve Özel Sertifikasyon kuruluşları

Sorumlu İdare: TARIM VE ORMAN BAKANLIĞI

Performans Göstergesi	Ölçü Birimi	2019	2020 Planlanan	2020 YS Gerç. Tahmini	2021 Hedef	2022 Tahmin	2023 Tahmin
18- Tahıl ürünlerinde kendine yeterlik oranı	Yüzde	92,4	98	94,6	95,5	97	99,9

Göstergeye İlişkin Açıklama: Hububat grubu ürünlerinde uygulanan fark ödemesi desteği artırılmış olup bu artışın üretime olumlu yansıtacağı öngörülmektedir.

Hesaplama Yöntemi: TÜİK tarafından geçmiş yıllardaki formülasyon uygulanarak hesaplanmaktadır.

Verinin Kaynağı: Bitkisel Üretim Genel Müdürlüğü, TÜİK

Sorumlu İdare: TARIM VE ORMAN BAKANLIĞI

Performans Göstergesi	Ölçü Birimi	2019	2020 Planlanan	2020 YS Gerç. Tahmini	2021 Hedef	2022 Tahmin	2023 Tahmin
19- Yağlı tohumlu bitkiler üretim miktarı	Milyon Ton	3,98	4,42	3,68	4,25	4,4	4,5

Göstergeye İlişkin Açıklama: Yağlı tohumlu bitkiler grubundaki bitkisel ürünlerin üretim miktarındaki değişim takip edilecektir.

Hesaplama Yöntemi: TÜİK verileri kullanılarak hesaplanmaktadır.

Verinin Kaynağı: Bitkisel Üretim Genel Müdürlüğü, TÜİK

Sorumlu İdare: TARIM VE ORMAN BAKANLIĞI

Performans Göstergesi	Ölçü Birimi	2019	2020 Planlanan	2020 YS Gerç. Tahmini	2021 Hedef	2022 Tahmin	2023 Tahmin
20- Yem bitkilerinde kendine yeterlik oranı	Yüzde	90	91	91	92	93	94

Göstergeye İlişkin Açıklama: Üretilen kaba yemin ihtiyacı karşılama oranı takip edilerek yeterlilik miktarının artırılması amaçlanmaktadır.

Hesaplama Yöntemi: Yıllık olarak üretilen kaba yem miktarının, toplam hayvan varlığımızın ihtiyaçlarını karşılama oranıdır.

Verinin Kaynağı: Bitkisel Üretim Genel Müdürlüğü, TÜİK

Sorumlu İdare: TARIM VE ORMAN BAKANLIĞI

Alt Program Kapsamında Yürütülecek Faaliyet Maliyetleri

Faaliyetler	2020 Bütçe	2020 Harcama Haziran	2021 Bütçe	2022 Tahmin	2023 Tahmin
Bitkisel Üretimi Geliştirme Faaliyetleri	582.623.000	298.474.578	766.364.000	807.203.000	891.109.000
Bütçe İçi	582.623.000	298.474.578	766.364.000	807.203.000	891.109.000
Bütçe Dışı	0	0	0	0	0
Bitkisel Üretim Desteklenmesi	13.611.642.000	9.867.830.975	13.604.976.000	14.478.708.000	15.337.029.000
Bütçe İçi	13.611.642.000	9.867.830.975	13.604.976.000	14.478.708.000	15.337.029.000
Bütçe Dışı	0	0	0	0	0
T O P L A M	14.194.265.000	10.166.305.553	14.371.340.000	15.285.911.000	16.228.138.000
Bütçe İçi	14.194.265.000	10.166.305.553	14.371.340.000	15.285.911.000	16.228.138.000
Bütçe Dışı	0	0	0	0	0

Faaliyetlere İlişkin Açıklamalar:

Bitkisel Üretimi Geliştirme Faaliyetleri

Bitkisel ürünlerde yeni geliştirilen verimli ve üstün özellikli çeşitlerin üretime kazandırılması, üretimin verimliliğinin artırılması, sürdürülebilirliğin sağlanması, yeni yöntem, teknoloji ve kültürel uygulamaların üreticilere ulaştırılması, tarımsal mekanizasyonun artırılması, nadas alanlarının üretime kazandırılması, bitkisel üretimi, tarım ve sanayi sektörü ile entegrasyonunu sağlayacak şekilde yönlendirilmesi, tarımsal faaliyetler sonucu ortaya çıkabilecek kirliliğin önlenmesi, bitkisel üretimde kullanılan girdilerin ve üretim teknolojilerinin kullanımının uygunluğunun belirlenmesi ve denetlenmesi, örtüaltı yetiştiriciliğin kayıt altına alınması, izlenmesi ve geliştirilmesi, seracılığa uygun bölgelerde altyapının geliştirilmesi çalışmalarını proje bazlı olarak yürütülmektedir.

Bitkisel üretimde çeşidin kayıt altına alınması için yetkili resmi kuruluş tarafından kurulan FYD (Farklılık, Yeknesaklık ve Durulmuşluk) denemeleri ile çeşidin diğer kayıtlı çeşitlerden farklılığı, yeknesaklığı (çeşide ait tüm tohumlukların aynı özelliğe sahip olması) ve çeşidin özelliklerinin durulmuşluğu (yıldan yıla herhangi bir değişim göstermemesi) belirlenmektedir.

"Organik Tarımın Yaygınlaştırılması ve Kontrolü Projesi" kapsamında piyasa kontrolü, numune alma ve eğitim yayım faaliyetleri, tüketici ve üretici bilincinin geliştirilmesine ilişkin faaliyetler yürütülmektedir.

"İyi Tarım Uygulamalarının Yaygınlaştırılması ve Kontrolü Projesi" ile iyi tarım uygulamaları yapılan alan miktarının artırılması hedeflenmektedir. Bu kapsamda eğitim, yayım, demonstrasyon, denetim, üretici ve tüketici bilincinin geliştirilmesine ilişkin faaliyetler yürütülmektedir.

Şeker pancarında verimliliğinin artırılarak şeker maliyetlerinin düşürülmesi amacıyla eğitim ve yayım faaliyetleri yapılacaktır. Teknolojik alt yapı kullanarak nişasta bazlı şeker ve kristal şeker üretim ve arzının kotaya uygunluğu izlenecek ve denetlenecektir.

Bitkisel Üretim Desteklenmesi

"Havza Bazlı Destekleme Modeli" ile 945 havza bazında en uygun yetişen ürünler belirlenmiş olup, 21 ürün destekleme kapsamına alınmıştır. Diğer ürünlerin de Havza Bazlı Destekleme Modeli kapsamında değerlendirilmesine yönelik çalışmalar yürütülecektir.

Alt Program Adı: BALIKÇILIK VE SU ÜRÜNLERİ KAYNAKLARININ KORUNMASI VE SÜRDÜRÜLEBİLİRLİĞİ

Gereke ve Açıklamalar

Balıkçılık ve su ürünleri kaynaklarının korunması ve sürdürülebilirliği alt programı çerçevesinde; 1 sayılı Cumhurbaşkanlığı Kararnamesi'nin 410'uncu maddesi kapsamında denizlerde ve iç sularda sürdürülebilir balıkçılık ve su ürünleri yetiştiriciliği ile avcılığının esaslarını belirlemek ve bunları teşvik etmek, balıkçı barınakları ve balıkçılık altyapı tesisleri kurulması, işletilmesi ve denetlenmesine ilişkin usûl ve esasları belirlemek ve denetimini yapmak, balıkçılık ve su ürünleri kaynaklarını korumak, koruma, üretim ve yetiştiricilik alanlarını belirlemek ve bu alanları zararlardan koruyacak tedbirleri almak, ithal ve ihraç edilecek balıkçılık ve su ürünleri ile girdilerine ilişkin esasları belirlemek, balıkçılık ve su ürünleri üretim kaynaklarının geliştirilmesi ve verimliliğin artırılması ile ilgili faaliyetlerde bulunmak, kontrol ve denetimleri yapmak ve yaptırmak, balıkçılık ve su ürünleri üretiminin ve verimliliğin artırılması için gerekli girdilerin tedarikine ilişkin tedbirleri almak, balıkçılık ve su ürünleri yetiştiriciliğine uygun istihlal sahalarına ilişkin esasları belirlemek, istihlal vasıtalarının asgari vasıf ve şartlarını, kiralanma ve kullanılma esaslarını belirlemek, balıkçılık ve su ürünleri üretim, geliştirme ve araştırma projeleri ile ilgili çalışmalar yapmak, balıkçılık ve su ürünleri avcılığı ve yetiştiriciliği ile ilgili bilgi sistemi oluşturmak görevleri yürütülmektedir.

Su ürünleri avcılığının sürdürülebilirlik ilkesi doğrultusunda yapılması ve su ürünleri yaşama alanlarının korunması büyük önem taşımaktadır. Bu kapsamda kaynakların korunması, su ürünleri üretiminin devamlılığını sağlamada belirleyici faktördür. Su ürünlerinin yaşam alanlarının ve kaynakların korunmasını, kullanım dengesi gözetilerek işletilmesini sağlamak amacıyla; su ürünlerinin avcılık miktarlarının izlenmesi, stoklar ve avlanılacak miktarlara ilişkin bilgi edinilmesi, türlere ilişkin yönetim planlarının hazırlanması, alıcı ortam izleme çalışmalarının yapılması, lagün yönetim planlarının hazırlanması ve ülkemiz balıkçıların uluslararası sularda avcılık yapabilme imkanlarının genişletilmesi amaçlanmaktadır. Balıkçı barınakları inşa edilerek, su ürünleri yetiştiriciliğinde üretimin artmasına ve balıkçılığa katkı sağlanacaktır.

Balıkçı barınaklarının etkin, etkili ve verimli kullanılmasının sağlanması amacıyla onarım ve tevsi inşaatları tamamlanacaktır.

Bu kapsamda yürütülen faaliyetler, 11. Kalkınma Planı "Rekabetçi Üretim ve Verimlilik" eksenine ile Bakanlığımız 2019-2023 Stratejik Planı'nda yer alan "Balıkçılık ve su ürünleri kaynaklarını korumak, sürdürülebilir işletimini sağlamak" amacına katkı sağlamaktadır.

Alt Program Hedefi:

Su ürünleri üretiminin ve bu ürünlerin ihracından elde edilen gelirin artırılması sağlanacak, üretime maddi destek sağlanması suretiyle üretim maliyetlerinin karşılanmasına katkı sağlanacak, balıkçılık ve su ürünleri kaynaklarının korunması ve sürdürülebilirliğinin sağlanmasına yönelik kontrol ve denetimler artırılabilecektir.

Performans Göstergeleri

Performans Göstergesi	Ölçü Birimi	2019	2020 Planlanan	2020 YS Gerç. Tahmini	2021 Hedef	2022 Tahmin	2023 Tahmin
1- Desteklenen su ürünleri üretim miktarı (kümülatif)	Ton	150.000	245.000	212.561	315.000	435.000	600.000

Göstergeye İlişkin Açıklama: Su ürünleri yetiştiriciliği desteklemeleri ile üretimdeki artış ölçülmekte, sürdürülebilir su ürünleri üretiminin devamlılığının sağlanması amaçlanmaktadır ve su ürünleri yetiştiricilerini kapsamaktadır.

Hesaplama Yöntemi: Su Ürünleri Yetiştiriciliği Destekleme Tebliğinde yer alan hükümleri sağlayan ve başvuruda bulunan üreticilerin ibraz ettiği belgeler kullanılmaktadır.

Verinin Kaynağı: Balıkçılık ve Su Ürünleri Genel Müdürlüğü

Sorumlu İdare: TARIM VE ORMAN BAKANLIĞI

Performans Göstergesi	Ölçü Birimi	2019	2020 Planlanan	2020 YS Gerç. Tahmini	2021 Hedef	2022 Tahmin	2023 Tahmin
2- İzleme kapsamındaki balıkçı gemisi sayısı (kümülatif)	Adet	3.050	4.650	4.700	6.350	8.000	9.650

Göstergeye İlişkin Açıklama: Balıkçı Gemilerini İzleme Sistemi Tebliği gereği 12 metrenin üstündeki ticari balıkçılık yapan teknelere BAGİS cihazı takma zorunluluğu vardır. Bu cihaz avcılık esnasında veri gönderir halde tutulmaktadır. Kurulan bu sistemle izleme yapılmaktadır. BAGİS, 12 metre üstü teknelerin tüm avcılık faaliyetlerini bu cihaz sayesinde haritalaştırarak göstermekte, yasak avcılık denetimlerinde kontrol sağlanmaktadır.

Hesaplama Yöntemi: Gösterge değerinin hesaplanmasında 12 metrenin üstündeki ticari balıkçılık yapan teknelere takılan BAGİS cihazının sayısı kullanılmaktadır.

Verinin Kaynağı: Balıkçılık ve Su Ürünleri Genel Müdürlüğü
Sorumlu İdare: TARIM VE ORMAN BAKANLIĞI

Performans Göstergesi	Ölçü Birimi	2019	2020 Planlanan	2020 YS Gerç. Tahmini	2021 Hedef	2022 Tahmin	2023 Tahmin
3- Su kaynaklarına bırakılan balık sayısı (kümülatif)	Milyon Adet	12,1	18,3	19,5	25,8	32,2	38,7

Göstergeye İlişkin Açıklama: Balıklandırma ile doğal stokların artırılması ve nesli tehlikede olan su ürünleri stoklarının desteklenmesiyle üretim artışı sağlanması amaçlanmaktadır.

Hesaplama Yöntemi: Gösterge değerinin hesaplanmasında su kaynaklarına bırakılan yavru balık sayısı kullanılmaktadır.

Verinin Kaynağı: Balıkçılık ve Su Ürünleri Genel Müdürlüğü
Sorumlu İdare: TARIM VE ORMAN BAKANLIĞI

Performans Göstergesi	Ölçü Birimi	2019	2020 Planlanan	2020 YS Gerç. Tahmini	2021 Hedef	2022 Tahmin	2023 Tahmin
4- Su ürünleri avcılık kontrol ve denetim sayısı	Adet	105.000	110.000	150.322	111.000	112.000	91.000

Göstergeye İlişkin Açıklama: Sürdürülebilir su ürünleri avcılığı ve kaynaklarının etkin ve dengeli kullanımını gözetmek amacıyla denetim mekanizmasının etkinliğinin yıllık ve dönemsel olarak değişkenliği izlenmektedir. Ayrıca yasa dışı av faaliyetlerinin yoğunlaştığı zamanlar ve dönemler ile sektörde gerçekleşen yenilikler gözlenmekte olup denetim altyapımızın geliştirilmesi konularında bu verilerden faydalanılmaktadır.

Hesaplama Yöntemi: Denetim sayısı, el konulan ürün miktarları, el konulan av aracı miktarları, idari para cezası sayısı kullanılarak hesaplanmaktadır.

Verinin Kaynağı: Balıkçılık ve Su Ürünleri Genel Müdürlüğü, Sahil Güvenlik Komutanlığı
Sorumlu İdare: TARIM VE ORMAN BAKANLIĞI

Performans Göstergesi	Ölçü Birimi	2019	2020 Planlanan	2020 YS Gerç. Tahmini	2021 Hedef	2022 Tahmin	2023 Tahmin
5- Su ürünleri desteklerinden yararlanan sayısı (kümülatif)	Sayı	1.390	2.050	1.975	2.500	3.250	4.000

Göstergeye İlişkin Açıklama: Su ürünleri yetiştiriciliği desteklemeleri ile üretimdeki artış ölçülmekte, sürdürülebilir su ürünleri üretiminin devamlılığının sağlanması amaçlanmakta ve su ürünleri yetiştiricilerini kapsamaktadır.

Hesaplama Yöntemi: Su Ürünleri Yetiştiriciliği Destekleme Tebliğinde yer alan hükümleri sağlayan ve başvuruda bulunan üreticilerin ibraz ettiği belgeler kullanılmaktadır.

Verinin Kaynağı: Balıkçılık ve Su Ürünleri Genel Müdürlüğü
Sorumlu İdare: TARIM VE ORMAN BAKANLIĞI

Performans Göstergesi	Ölçü Birimi	2019	2020 Planlanan	2020 YS Gerç. Tahmini	2021 Hedef	2022 Tahmin	2023 Tahmin
6- Su ürünleri ihracat tutarındaki artış oranı	Yüzde	15	18	4	19	13	0

Göstergeye İlişkin Açıklama: Ülkemiz su ürünleri ihracatı konusunda net ihracatçı olup, su ürünleri üretiminin devamlılığının sağlanarak su ürünleri ihracatının artarak devam etmesi amaçlanmaktadır.

Hesaplama Yöntemi: Su ürünleri ihracat tutarındaki artış oranı bir önceki yıl gerçekleşen su ürünleri ihracatındaki değişim miktarı kullanılarak hesaplanmaktadır.

Verinin Kaynağı: Balıkçılık ve Su Ürünleri Genel Müdürlüğü, TÜİK
Sorumlu İdare: TARIM VE ORMAN BAKANLIĞI

Performans Göstergesi	Ölçü Birimi	2019	2020 Planlanan	2020 YS Gerç. Tahmini	2021 Hedef	2022 Tahmin	2023 Tahmin
7- Su ürünleri üretim miktarındaki artış oranı	Yüzde	11	14	14	15	15	15

Göstergeye İlişkin Açıklama: Kaynakları koruma ve kullanım dengesi gözetilerek, sürdürülebilir su ürünleri üretiminin devamlılığının ve güvenli gıda arzının sağlanması amaçlanmaktadır.

Hesaplama Yöntemi: Su ürünleri yetiştiriciliği taleplerinin değerlendirilmesi sonucu üretim faaliyetine geçen tesislerin bir önceki yıla göre üretim miktarlarındaki değişim kullanılmaktadır.

Verinin Kaynağı: Balıkçılık ve Su Ürünleri Genel Müdürlüğü, TÜİK
Sorumlu İdare: TARIM VE ORMAN BAKANLIĞI

Performans Göstergesi	Ölçü Birimi	2019	2020 Planlanan	2020 YS Gerç. Tahmini	2021 Hedef	2022 Tahmin	2023 Tahmin
8- Su ürünleri yetiştiricilik tesislerinde yapılan denetim sayısı	Adet	5.500	6.000	6.000	6.500	7.000	7.500

Göstergeye İlişkin Açıklama: Kaynakları koruma ve kullanım dengesinin korunarak, sürdürülebilir su ürünleri üretiminin devamlılığının ve güvenli gıda arzının sağlanması amaçlanmaktadır.

Hesaplama Yöntemi: Yetiştiricilik tesislerinde İl Müdürlükleri tarafından yapılan rutin ve rutin olmayan denetim sayılarıdır.

Verinin Kaynağı: Balıkçılık ve Su Ürünleri Genel Müdürlüğü
Sorumlu İdare: TARIM VE ORMAN BAKANLIĞI

Alt Program Kapsamında Yürütülecek Faaliyet Maliyetleri

Faaliyetler	2020 Bütçe	2020 Harcama Haziran	2021 Bütçe	2022 Tahmin	2023 Tahmin
Su Ürünleri Üretimini Geliştirme, Denetim ve Kontrol Faaliyetleri	549.804.000	280.890.380	661.018.000	707.312.000	753.670.000
Bütçe İçi	549.804.000	280.890.380	661.018.000	707.312.000	753.670.000
Bütçe Dışı	0	0	0	0	0
Su Ürünleri Üretimini Desteklenmesi	175.740.000	79.978.494	191.000.000	203.000.000	215.000.000
Bütçe İçi	175.740.000	79.978.494	191.000.000	203.000.000	215.000.000
Bütçe Dışı	0	0	0	0	0
T O P L A M	725.544.000	360.868.874	852.018.000	910.312.000	968.670.000
Bütçe İçi	725.544.000	360.868.874	852.018.000	910.312.000	968.670.000
Bütçe Dışı	0	0	0	0	0

Faaliyetlere İlişkin Açıklamalar:**Su Ürünleri Üretimini Geliştirme, Denetim ve Kontrol Faaliyetleri**

Ekonomik öneme sahip olan, aşırı avcılığı yapılan, stokları her yıl azalmakta olan, avcılığına kota uygulanan su ürünleri türlerinin yıl boyunca izlenmesi ve gerek duyulması halinde yönetim planlarının geliştirilmesi için türlere ait biyolojik veriler her yıl toplanacaktır.

Ülke balıkçılık yönetimi için hem karaya çıkarılan balık miktarının, hem de avcılık yapılan alanlardaki ticari stokların sürekli izlenmesi gerekmektedir. Bu amaçla hamsi, istavrit, palamut, lüfer ve kalkan türlerine ait stok miktarları izlenmektedir.

Su ürünleri stoklarının korunması, sürdürülebilirliğinin sağlanması ve yasadışı avcılığın önlenmesi için denizlerde ve iç sularda karaya çıkış noktalarında, yol güzergâhlarında, toptan ve perakende satış yerlerinde, balık unu fabrikalarında ve işleme tesislerinde denetim faaliyetleri yapılacaktır.

Yetiştiricilik tesislerinde de yavru bırakma, hasat, işletme kayıtları, destekleme faaliyetleri denetlenecektir.

Su Ürünleri Üretimini Desteklenmesi

Su ürünleri yetiştiriciliğinin sürdürülebilirliğinin sağlanması için deniz ve iç sularda potansiyel alanların taşıma kapasitesi belirlenerek su ürünleri üretim alanlarımızın artırılması ve yatırımcılara üretim kolaylığı sağlanması için yetiştiricilik alanları belirlenmektedir.

Üretimi gerçekleştirilen yavru balıklarla uygun bulunan su kaynaklarında balıklandırma yapılmakta belli kaynaklarda izleme çalışmaları da yürütülmektedir.

Su ürünleri yetiştiricilik ürünlerinin üretiminin izlenebilirliği ve güvenilirliği, ulusal/uluslararası pazarlamada markalaşma ve su ürünleri tüketiminin artırılmasına katkı sağlanması amacıyla yetiştiricilik ürünlerinin etiketlenmesi için yetiştiricilerin teşvik edilmesi planlanmaktadır.

Ülke genelinde su ürünlerinin tüketimini teşvik etmek amacıyla etkinlikler ve faaliyetler düzenlenecektir. Balığın beslenmedeki önemi konusunda farkındalık oluşturmak için kamu spotu hazırlanacak ve ülkemizde kişi başına su ürünleri tüketimini artırmak amacıyla ülke genelinde çeşitli reklam, tanıtım vb. faaliyetler gerçekleştirilecektir.

Alt Program Adı: TARIMSAL ARAŞTIRMA VE GELİŞTİRME**Gereke ve Açıklamalar**

Tarımsal araştırma ve geliştirme alt programı çerçevesinde; 1 sayılı Cumhurbaşkanlığı Kararnamesi'nin 410'uncu maddesi kapsamında ulusal kalkınma planları doğrultusunda tarımsal araştırma ve geliştirme stratejilerini ve önceliklerini belirlemek amacıyla çalışmalar yapmak, projeler hazırlamak, hazırlatmak, uygulamak ve uygulatmak, çeşit ve ırk geliştirmek, tescil ettirmek ve bunların nüve materyallerini üretmek, yerli gen kaynaklarını korumak ve geliştirmek, gen kaynaklarına erişim ve bunların yararının paylaşımını sağlamak; yetkilendirme, izleme ve denetleme çalışmalarını yapmak, tarımsal ürün piyasalarındaki ulusal ve uluslararası gelişmeleri izlemek, Bakanlığın görev alanına giren konularda araştırmalar yapmak ve yaptırmak, toprak ve su kaynaklarının geliştirilmesi ve rasyonel kullanımı amacıyla araştırmalar yapmak, Bakanlığa bağlı araştırma kuruluşlarının araştırma hedeflerini belirlemek ve bu kuruluşları denetlemek, hayvan ve bitki hastalıklarında kullanılan aşı, serum, biyolojik ve kimyasal maddeler ile koruma ilaçları hakkında ve bunların bileşimine giren etkili ve yardımcı maddeler konusunda araştırmalar yapmak, denizlerde ve iç sularda su ürünlerine ilişkin bilimsel araştırmalar yapmak ve yapılmasını desteklemek, gıda, yem ve mekanizasyon konusunda araştırmalar yapmak, ulusal ve uluslararası alanda araştırma-geliştirme faaliyetleri yürütmek ve bu kapsamdaki projeleri desteklemek görevleri yürütülmektedir.

Tarımsal kaynakları korumak, iyileştirmek, devamlılığını sağlamak, üretimde verim ve kaliteyi artırmaya yönelik yöntem ve teknolojiler geliştirmek, yaygınlaştırmak, tarım ürünlerine erişilebilirliği ve gıda güvencesini sağlamak hedeflenmektedir. İç ve dış pazarın talep ettiği yeni tür ve çeşitler ile modern teknolojiler sektöre kazandırılacak ve kitle yayım araçlarının desteği ile yaygınlaştırılacaktır. Böylece üretim, verim ve kalite artırılabilecek, ürün çeşitliliğine katkı sağlanacaktır. Çeşit zenginliği yaratılarak, pazara arz süresinin uzatılmasına, yüksek verimli ve kaliteli, sofralık ve teknolojik değerlendirmeye uygun, biyotik ve abiyotik streslere dayanıklı/tolerant yeni çeşitlerin ıslahına, sık dikime uygun bodur ve yarı-bodur anaç ıslahına, çevreye-dost yoğun bahçecilik tekniklerinin geliştirilmesine, hasat ve hasat sonrası ürün ve kalite kayıplarının azaltılması için yeni yöntemler geliştirilmesine yönelik çalışmalar yapılacaktır.

Bu kapsamda yürütülen faaliyetler, 11. Kalkınma Planı "Rekabetçi Üretim ve Verimlilik" eksenine ile Bakanlığımız 2019-2023 Stratejik Planı'nda yer alan "Kırsal alanda refahı yükseltmek, tarımsal üretimde verim ve kaliteyi artırarak istikrarlı gıda arzını sağlamak, Balıkçılık ve su ürünleri kaynaklarını korumak, sürdürülebilir işletimini sağlamak, iklim değişikliği, çölleşme ve erozyonla etkin mücadele etmek ve Biyolojik çeşitliliği korumak ve sürdürülebilir yönetimini sağlamak" amaçlarına katkı sağlamaktadır.

Alt Program Hedefi:

Güvenilir gıda ve kaliteli tarım ürünlerine erişilebilirliği gerçekleştirmeye, tarımsal ve ekolojik kaynakların sürdürülebilir kullanımını sağlamaya, yerli gen kaynaklarını korumaya ve yeni çeşit geliştirmeye, alternatif mücadele metotlarını geliştirmeye yönelik araştırma ve geliştirme faaliyetleri yürütülecektir.

Performans Göstergeleri

Performans Göstergesi	Ölçü Birimi	2019	2020 Planlanan	2020 YS Gerç. Tahmini	2021 Hedef	2022 Tahmin	2023 Tahmin
1- Ar-ge faaliyetleri sonucu ıslah edilen tohumluk sayısı (kümülatif)	Adet	165	197	274	344	414	484

Göstergeye İlişkin Açıklama: Bitkisel üretim için geliştirilecek çeşit sayısını ifade eder. Tarla ve bahçe bitkilerinde sektörün ihtiyaçlarına göre yüksek verimli, kaliteli ve abiyotik-biyotik stres koşullarına dayanıklı yeni çeşitler geliştirilecektir. Yeni çeşitler ile ihracatın artırılması ve ekonomiye katkı sağlanması hedeflenmektedir. Olumsuz iklim ve toprak koşulları, alt yapı eksikliği (laboratuvar, arazi ekipman koşulları, personel istihdamı) hedefe ulaşmasını etkileyen koşullardır.

Hesaplama Yöntemi: Klasik ve modern ıslah teknikleri ile geliştirilen çeşit sayılarının toplamıdır.

Verinin Kaynağı: Tarımsal Araştırmalar ve Politikalar Genel Müdürlüğü, Tohumluk Tescil ve Sertifikasyon Merkez Müdürlüğü

Sorumlu İdare: TARIM VE ORMAN BAKANLIĞI

Performans Göstergesi	Ölçü Birimi	2019	2020 Planlanan	2020 YS Gerç. Tahmini	2021 Hedef	2022 Tahmin	2023 Tahmin
2- Arazi ve tohum gen bankalarında korunan bitki tohumu sayısı (kümülatif)	Adet	107.477	108.014	117.078	117.663	118.251	118.842

Göstergeye İlişkin Açıklama: Koruma altına alınan tohum sayısındaki artış ile genetik kaynaklarımızın koruma altına alınmasını, araştırmalara Ar-Ge amaçlı kullanılmasını ve gelecek nesillere aktarılmasını sağlamak amaçlanmaktadır.

Hesaplama Yöntemi: Koruma altına alınan tohum sayısı toplamıdır.

Verinin Kaynağı: Tarımsal Araştırmalar ve Politikalar Genel Müdürlüğü (Tohum Gen Bankaları)

Sorumlu İdare: TARIM VE ORMAN BAKANLIĞI

Performans Göstergesi	Ölçü Birimi	2019	2020 Planlanan	2020 YS Gerç. Tahmini	2021 Hedef	2022 Tahmin	2023 Tahmin
3- Bitki sağlığı araştırmalarında kimyasal mücadeleye alternatif yeni bir metot, teknik ve ürün geliştirilen ar-ge faaliyet sayısı (kümülatif)	Adet	6	9	9	12	15	18

Göstergeye İlişkin Açıklama: Gösterge ile ülkemizde mevcut zararlı organizmalarla mücadelede başta biyolojik mücadele olmak üzere alternatif mücadele metotlarının kullanılmasına öncelik vermek ve zirai mücadele ilaçlarının kullanımını asgariye indirmek suretiyle zirai mücadelenin ekonomik ve etkili bir şekilde yapılabilmesini sağlamak, diğer taraftan pestisit kalıntısı olmayan güvenilir ürünler elde etmek, başta insan sağlığı olmak üzere çevreyi ve doğal dengeyi korumak amaçlanmaktadır. Hedef kitlesi: üreticiler, üniversiteler, özel sektör, çiftçi örgütleri, vb. dir. Göstergenin elde edilmesini iklim koşulları, bütçe, teknik eleman eksikliği, altyapı sorunları, laboratuvar malzeme ve cihazlarının eksikliği etkileyebilecektir.

Hesaplama Yöntemi: Uluslararası metotlar kullanılarak bilimsel araştırmaların yürütüldüğü laboratuvar, sera ve arazi çalışmaları sayısıdır.

Verinin Kaynağı: Tarımsal Araştırmalar ve Politikalar Genel Müdürlüğü

Sorumlu İdare: TARIM VE ORMAN BAKANLIĞI

Performans Göstergesi	Ölçü Birimi	2019	2020 Planlanan	2020 YS Gerç. Tahmini	2021 Hedef	2022 Tahmin	2023 Tahmin
4- Bitkisel üretimde yürütülen ar-ge faaliyeti sayısı (kümülatif)	Adet	1.547	2.307	2.283	2.883	3.483	4.083

Göstergeye İlişkin Açıklama: Mevcut genetik ve yerli kaynaklarımızda bulunan materyal değerlendirilerek, gerektiğinde yurt dışından gen havuzu için materyal temin ederek; hastalıklara dayanıklı ve farklı ekolojik koşullara uygun, üretici ve tüketici taleplerine cevap veren klasik ve modern ıslah yöntemleri kullanılarak geliştirilecek yeni çeşitlerle üretim ve pazarlama potansiyelini artırmak amaçlanmaktadır. Ayrıca bu projeler ile kalite, yetiştirme tekniği ve hasat sonrası fizyoloji çalışmaları da yapılarak geliştirilen çeşitlerden en yüksek fayda sağlanması amaçlanmaktadır.

Hesaplama Yöntemi: Bitkisel üretim ve pazarlama potansiyelini artırmak için yürütülen Ar-Ge faaliyetlerinin toplam sayısıdır.

Verinin Kaynağı: Tarımsal Araştırmalar ve Politikalar Genel Müdürlüğü

Sorumlu İdare: TARIM VE ORMAN BAKANLIĞI

Performans Göstergesi	Ölçü Birimi	2019	2020 Planlanan	2020 YS Gerç. Tahmini	2021 Hedef	2022 Tahmin	2023 Tahmin
5- Gıda ve yemde yürütülen ar-ge faaliyeti sayısı (kümülatif)	Adet	56	85	75	105	130	155

Göstergeye İlişkin Açıklama: Gıda ve yem güvenilirliğini sağlamaya, kaliteli gıda ve yem üretimini arttırmaya, geleneksel gıdaların endüstriyel üretimini teşvik etmeye, yeni ürünler geliştirmeye, gıda ve yem analizlerinde yeni metotların kullanımını yaygınlaştırmaya yönelik araştırma projeleri yapılarak gıda-yem sektörüne katkı sağlamak amaçlanmaktadır.

Hesaplama Yöntemi: Enstitü Müdürlüklerimiz ile araştırma yetkisi bulunan Bakanlığımız Laboratuvar Müdürlüklerince gıda ve yem konularında yürütülen ve sonuçlandırılan TAGEM projelerinin sayısıdır.

Verinin Kaynağı: Tarımsal Araştırmalar ve Politikalar Genel Müdürlüğü

Sorumlu İdare: TARIM VE ORMAN BAKANLIĞI

Performans Göstergesi	Ölçü Birimi	2019	2020 Planlanan	2020 YS Gerç. Tahmini	2021 Hedef	2022 Tahmin	2023 Tahmin
6- Hayvancılıkta yürütülen ar-ge faaliyeti sayısı (kümülatif)	Adet	59	86	135	228	303	378

Göstergeye İlişkin Açıklama: Geliştirilen biyolojik ürün, teşhis metodu ve epidemiyolojisi tespit edilen hastalıkların sayısı ve ıslah proje sayıları ile ölçülmektedir. Amaç hayvan hastalıklarının erken teşhisi ile hastalıklara karşı biyolojik ürünlerin geliştirilmesini sağlamak, hayvan yetiştiriciliği yapan üreticilerin gelirlerini, hayvansal verim ve kaliteyi arttırmaktır. Göstergeyi olumsuz etkileyen şartlar, hayvan hastalıkları, iklim, bütçe, uzman personel yetersizliği ve yetişmiş personelin kurum değişikliği yapmasıdır.

Hesaplama Yöntemi: Hayvan sağlığı alanında sonuçlanmış biyolojik ürün, teşhis metodu ve epidemiyoloji projeleri ile hayvan yetiştirme, ıslah konularında yürütülen Ar-Ge faaliyetlerinin toplam sayısıdır.

Verinin Kaynağı: Tarımsal Araştırmalar ve Politikalar Genel Müdürlüğü

Sorumlu İdare: TARIM VE ORMAN BAKANLIĞI

Performans Göstergesi	Ölçü Birimi	2019	2020 Planlanan	2020 YS Gerç. Tahmini	2021 Hedef	2022 Tahmin	2023 Tahmin
7- Koruma altına alınan hayvansal gen kaynaklarının sayısı	Adet	24.760	24.760	25.265	24.760	24.760	24.760

Göstergeye İlişkin Açıklama: Irk bazında halk elinde ve enstitüde mevcut hayvan sayılarının belirlenen sayının altına düşmesinin engellenmesi hedeflenmektedir. Nesli tehlike, tehdit altında olan ve korunması gereken ırklarımızın belirlenmesi, Ülkemize özgü hayvan genetik kaynaklarının sayılarının artırılması ve tanımlanması, bu ırkların yetiştirici elinde olanların desteklenmesi amaçlanmaktadır.

Hesaplama Yöntemi: Enstitü bünyesinde korunan ve halk elinde koruma altına alınan gen kaynaklarının sayısıdır.

Verinin Kaynağı: Tarımsal Araştırmalar ve Politikalar Genel Müdürlüğü

Sorumlu İdare: TARIM VE ORMAN BAKANLIĞI

Performans Göstergesi	Ölçü Birimi	2019	2020 Planlanan	2020 YS Gerç. Tahmini	2021 Hedef	2022 Tahmin	2023 Tahmin
8- Su ürünlerinde yürütülen ar-ge faaliyeti sayısı (kümülatif)	Adet	93	143	143	193	243	289

Göstergeye İlişkin Açıklama: Su Ürünleri Araştırma Kapasitesinin Desteklenmesi kapsamında, Balıkçılık Yönetimi, Su Ürünleri Islah ve Yetiştiriciliği, Su Ürünleri Genetik Kaynakları, Kaynak Yönetimi ve Çevre ve Su Ürünleri Teknoloji uygulamaları programı olmak üzere beş farklı program altında su ürünleri sektörünün ihtiyacı olan araştırmalar için yürütülen Ar-Ge faaliyeti sayısını ifade etmektedir.

Hesaplama Yöntemi: Yeni teklif edilen ve devam eden projelerin toplamından sonuçlanan projeler çıkarılarak hesaplanmaktadır.

Verinin Kaynağı: Tarımsal Araştırmalar ve Politikalar Genel Müdürlüğü

Sorumlu İdare: TARIM VE ORMAN BAKANLIĞI

Performans Göstergesi	Ölçü Birimi	2019	2020 Planlanan	2020 YS Gerç. Tahmini	2021 Hedef	2022 Tahmin	2023 Tahmin
9- Toprak ve su kaynakları korumada yürütülen ar-ge faaliyeti sayısı (kümülatif)	Adet	259	279	273	285	300	309

Göstergeye İlişkin Açıklama: Gösterge toprak ve su kaynaklarının korunması için yürütülen toplam proje sayısını (yeni teklif, devam, sonuç, bilgi) vermektedir. Toprak ve su kaynaklarının sürdürülebilir yönetimi çerçevesinde tarımsal sulama ve arazi ıslahı, bitki besleme ve toprak yönetimi, iklim değişikliği ve tarımsal ekoloji ile tarımsal mekanizasyon ve bilişim teknolojileri konularında ilgili paydaşlara uygulamada katkı sağlayacak Ar-Ge sonuçlarını aktarmak üzere yapılacak çalışmaları kapsamaktadır.

Hesaplama Yöntemi: Toprak ve su kaynaklarının korunması için yürütülen toplam proje sayısıdır.

Verinin Kaynağı: Tarımsal Araştırmalar ve Politikalar Genel Müdürlüğü

Sorumlu İdare: TARIM VE ORMAN BAKANLIĞI

Alt Program Kapsamında Yürütülecek Faaliyet Maliyetleri

Faaliyetler	2020 Bütçe	2020 Harcama Haziran	2021 Bütçe	2022 Tahmin	2023 Tahmin
Tarımsal Araştırma ve Geliştirmenin Desteklenmesi	126.214.000	0	207.762.000	221.000.000	234.000.000
Bütçe İçi	126.214.000	0	207.762.000	221.000.000	234.000.000
Bütçe Dışı	0	0	0	0	0
Tarımsal Üretimde Araştırma ve Geliştirme Faaliyetleri	821.242.000	368.118.000	995.296.000	1.023.969.000	1.112.214.000
Bütçe İçi	821.242.000	368.118.000	995.296.000	1.023.969.000	1.112.214.000
Bütçe Dışı	0	0	0	0	0
T O P L A M	947.456.000	368.118.000	1.203.058.000	1.244.969.000	1.346.214.000
Bütçe İçi	947.456.000	368.118.000	1.203.058.000	1.244.969.000	1.346.214.000
Bütçe Dışı	0	0	0	0	0

Faaliyetlere İlişkin Açıklamalar:**Tarımsal Araştırma ve Geliştirmenin Desteklenmesi**

Verim ve kaliteyi arttırmak, yeni çeşit ırk ve teknoloji geliştirmek, genetik kaynakları korumak ve sürdürülebilir kullanımını sağlamak için Ar-Ge destek programı 2007 yılından beri uygulanmaktadır.

Bu kapsamda özel sektör, üniversite ve STK'ların Ar-Ge projeleri desteklenmektedir. Uygulanan projeler izlenmekte ve denetlenmektedir.

Tarımsal Üretimde Araştırma ve Geliştirme Faaliyetleri

Ülkemizde ekonomik öneme sahip bitkisel üretimdeki zararlı organizmalara karşı biyolojik ve biyoteknik mücadele için preparat veya tuzak geliştirilmesine yönelik projeler yapılacaktır.

Ülke genetik kaynaklarımızın kayıt altına alınması sağlanacaktır.

Hayvansal üretimde yüksek verimli ve kaliteli damızlıkların kullanılması suretiyle üretimi ve kaliteyi iyileştirmek, yeni metot ve teknolojiler ile ekolojilere uygun yetiştirme sistemleri geliştirmek, uluslararası rekabet gücünü arttırmak için araştırmalar yapmak amaçlanmaktadır.

Araştırmalar ile programlı aşılamalarda kullanılan aşuların etkinliklerinin arttırılması, ortaya çıkan hastalıklarının teşhisinde hızlı ve güvenilir metotların, epidemiyolojik araştırmalar ile hastalıklarla mücadele stratejileri geliştirilecektir.

Alt Program Adı: TARIM TEKNOLOJİLERİ VE BİLGİ SİSTEMLERİ**Gerekçe ve Açıklamalar**

Tarım teknolojileri ve bilgi sistemleri alt programı çerçevesinde; 1 sayılı Cumhurbaşkanlığı Kararnamesi'nin 410'uncu maddesi kapsamında tarımsal mekanizasyon konusunda politika ve stratejilerin belirlenmesi amacıyla çalışmalar yapmak, plan ve projeler hazırlamak ve uygulamaya aktarılmasını sağlamak, tarımsal mekanizasyon düzeyinin yükseltilmesi için gerekli çalışmaları yapmak, entegre idare ve kontrol sistemi dâhil olmak üzere, görev alanına giren konularda bilgi sistemleri kurmak, işletmek ve güncel tutmak görevleri yürütülmektedir.

Çevresel, sosyal ve ekonomik olarak sürdürülebilir, ülke insanının yeterli ve dengeli beslenmesinin yanı sıra arz talep dengesini gözeterek üretim yapısıyla uluslararası rekabet gücünü artırmış, ileri teknolojiye dayalı etkin bir tarım sektörü oluşturularak ihracatın ve verimlilik artışları yoluyla tarımsal katma değer artırılması sağlanacaktır. Tarımda ileri teknoloji kullanımı ve mekanizasyonun yaygınlaştırılmasına yönelik çalışmalar yapılması hedeflenmektedir. Kırsal alanda yaşam standartlarını yükseltmek ve üreticilerin sorunlarına çözüm bulmak için modern teknolojinin tarımsal üretim sürecine dahil edilmesini sağlamak amaçlanmaktadır.

Bu kapsamda yürütülen faaliyetler, 11. Kalkınma Planı "Rekabetçi Üretim ve Verimlilik" eksenine ile Bakanlığımız 2019-2023 Stratejik Planı'nda yer alan "Kırsal alanda refahı yükseltmek, tarımsal üretimde verim ve kaliteyi artırarak istikrarlı gıda arzını sağlamak" amacına katkı sağlamaktadır.

Alt Program Hedefi:

İklim değişikliğiyle uyumlu, modern makine kullanımı özendirilecek, ortak makine kullanımı yaygınlaştırılacak ve üretim planlamasına yönelik yapay zekâ uygulamaları geliştirilecektir

Performans Göstergeleri

Performans Göstergesi	Ölçü Birimi	2019	2020 Planlanan	2020 YS Gerç. Tahmini	2021 Hedef	2022 Tahmin	2023 Tahmin
1- Tarımsal mekanizasyon araçlarına yönelik düzenlenen deney raporu sayısı	Adet	1.050	1.250	1.109	1.250	1.250	1.250

Göstergeye İlişkin Açıklama: Tarımsal mekanizasyon araçlarının kredili satışına esas deney ve denetimlerle ilgili tebliğ kapsamında; Bakanlığımızca deney yapma yetkisi verilmiş olan kurumlar tarafından düzenlenen deney raporunu ifade eder.

Hesaplama Yöntemi: Bakanlığımızca deney kuruluşlarına sevki yapılması sonrasında hazırlanan deney raporları sayısı toplanarak hesaplanmaktadır.

Verinin Kaynağı: Tarım Reformu Genel Müdürlüğü (Bakanlık tarafından yetkilendirilen Deney Kurumları)

Sorumlu İdare: TARIM VE ORMAN BAKANLIĞI

Performans Göstergesi	Ölçü Birimi	2019	2020 Planlanan	2020 YS Gerç. Tahmini	2021 Hedef	2022 Tahmin	2023 Tahmin
2- Yapay zekâ kapsamında üretim planlamasına dâhil edilen ürün sayısı	Adet	6	10	12	13	15	16

Göstergeye İlişkin Açıklama:Entegre İdare ve Kontrol Sisteminde yer alan "Alan İzleme Sistemi"nin amacı, tahmin sonuçları ile çiftçi beyanlarını karşılaştırarak hatalı beyanların önüne geçilmesi, yerinde kontrollerin yerine yapay zekânın kullanılmasıdır. Doğruluk oranının artırılması; farklı fenolojik alanlar için farklı ve etkin algoritmanın hazırlanmasına, saha doğruluk verilerinin yüzde yüz doğru olmasına, makine öğrenmesi için kullanılacak verilerin kalitesine ve yıllar itibarıyla bilgi birikimine bağlıdır. Bu çalışma ile elde edilen doğruluk değeri yüksek ürünler desteklerin izlenmesi ve üretim planlaması vb. çalışmalarda da kullanılabilir.

Hesaplama Yöntemi: Üretim planlamasına dâhil edilen ürün sayısıdır.

Verinin Kaynağı: Tarım Reformu Genel Müdürlüğü, Bitkisel Üretim Genel Müdürlüğü

Sorumlu İdare: TARIM VE ORMAN BAKANLIĞI

Alt Program Kapsamında Yürütülecek Faaliyet Maliyetleri

Faaliyetler	2020 Bütçe	2020 Harcama Haziran	2021 Bütçe	2022 Tahmin	2023 Tahmin
Tarım Teknolojileri ve Bilgi Sistemleri Faaliyetleri	37.700.000	6.413.537	32.500.000	32.000.000	37.500.000
Bütçe İçi	37.700.000	6.413.537	32.500.000	32.000.000	37.500.000
Bütçe Dışı	0	0	0	0	0
T O P L A M	37.700.000	6.413.537	32.500.000	32.000.000	37.500.000
Bütçe İçi	37.700.000	6.413.537	32.500.000	32.000.000	37.500.000
Bütçe Dışı	0	0	0	0	0

Faaliyetlere İlişkin Açıklamalar:**Tarım Teknolojileri ve Bilgi Sistemleri Faaliyetleri**

Tarımsal mekanizasyon konusunda mevcut durum tespiti yapılacak, ardından yeni tarım teknolojilerinin kullanımı yaygınlaştırılacaktır. Uydu görüntüleri ve yazılım teknolojileri kullanılarak stratejik olan bitkisel ürünlerin dijital imzalarının çıkarılması ile üretim planlamasının altlığı oluşturulacaktır.

PROGRAM PERFORMANS BİLGİSİ

Bütçe Yılı:	2021
Program Adı	TOPRAK VE SU KAYNAKLARININ KULLANIMI VE YÖNETİMİ
Programı Yürüten İdare/İdareler:	TARIM VE ORMAN BAKANLIĞI, ORMAN GENEL MÜDÜRLÜĞÜ, DEVLET SU İŞLERİ GENEL MÜDÜRLÜĞÜ, TÜRKİYE SU ENSTİTÜSÜ
Program Koordinasyonundan Sorumlu İdare:	TARIM VE ORMAN BAKANLIĞI

Programın Amacı: Toprak ve Su Kaynaklarının Etkin ve Sürdürülebilir Kullanımının Sağlanması, İklim Değişikliği, Çölleşme ve Erozyonla Etkin Mücadele Edilmesi

Anahtar Göstergeler

- 1- Toplam su potansiyelinden yararlanılan miktar
- 2- Toprak kaybı kontrol altına alınan alan büyüklüğü (kümülatif)

Anahtar Gösterge	Ölçü Birimi	2021 Hedef	2022 Tahmin	2023 Tahmin
1- Toplam su potansiyelinden yararlanılan miktar	Metreküp	58.650.000	59.880.000	61.520.000

Göstergeye İlişkin Açıklama: Tamamlanan havza master plan çalışmalarına göre yıllar bazında yıllık tüketilebilir su potansiyeli miktarları hesaplanmıştır.

Hesaplama Yöntemi: Milyar metreküp olarak hesaplanmıştır. (sayısal değer bin metreküp olarak girilmiştir.)

Verinin Kaynağı: Devlet Su İşleri Genel Müdürlüğü

Sorumlu İdare: DEVLET SU İŞLERİ GENEL MÜDÜRLÜĞÜ

Anahtar Gösterge	Ölçü Birimi	2021 Hedef	2022 Tahmin	2023 Tahmin
2- Toprak kaybı kontrol altına alınan alan büyüklüğü (kümülatif)	Bin Hektar	1.617	1.652	1.687

Göstergeye İlişkin Açıklama: Toprak kaybının azaltılması amacıyla erozyonla mücadele edilecektir.

Hesaplama Yöntemi: Toprak kaybı kontrol altına alınan alan büyüklüğünü hektar olarak göstermektedir.

Verinin Kaynağı: Orman Genel Müdürlüğü

Sorumlu İdare: ORMAN GENEL MÜDÜRLÜĞÜ

TARIM VE ORMAN BAKANLIĞI PERFORMANS BİLGİSİ

Bütçe Yılı:	2021
Program Adı:	TOPRAK VE SU KAYNAKLARININ KULLANIMI VE YÖNETİMİ
Alt Program Adı:	TOPRAK KAYNAKLARININ KORUNMASI, GELİŞTİRİLMESİ VE ETKİN KULLANIMI
Gerekçe ve Açıklamalar	

Toprak kaynaklarının korunması, geliştirilmesi ve etkin kullanımı alt programı çerçevesinde; 1 sayılı Cumhurbaşkanlığı Kararnamesi'nin 410'uncu maddesi kapsamında, toprağın korunması ve tabii kaynakların geliştirilmesi amacıyla; havza bütünlüğü esas alınarak, çölleşme ve erozyonla mücadele, çığ, heyelan ve sel kontrolü ile entegre havza ıslahı plan ve projelerini yapmak, yaptırmak, uygulanmasını izlemek, bu faaliyetlere proje bazında destek sağlamak, bu iş ve işlemlerle ilgili politika ve stratejilerin belirlenmesi amacıyla çalışmalar yapmak, ilgili kurum ve kuruluşlar arasında işbirliği ve koordinasyon sağlamak, su havzalarının geliştirilmesine yönelik ulusal ve bölgesel düzeyde planlama yapmak, politika ve stratejilerin belirlenmesi amacıyla çalışmalar yapmak, tarımsal sulamada verimliliği artırmak, uygun sulama tekniklerinin kullanılmasını sağlamak, toprak kaynaklarını korumak, 5403 sayılı Toprak Koruma ve Arazi Kullanımı Kanunu ile verilen görevleri yapmak, arazi edindirme işlemlerini yapmak, tarımsal arazilerin parçalanmasını önlemek görevleri yürütülmektedir.

Toprağın korunması ve tabii kaynakların geliştirilmesi amacıyla; havza bütünlüğü esas alınarak, çölleşme ve erozyonla mücadele, çığ, heyelan ve sel kontrolü ile entegre havza ıslahı plan ve projeleri gerçekleştirilerek toprağın korunması ve tabii kaynakların geliştirilmesi ile sürdürülebilir refahın korunması sağlanacaktır. Arazi edindirme çalışmaları ile işletmelerin, arazi büyüklüğünün yeter gelirli tarımsal arazi büyüklüğüne ulaştırılması sağlanacaktır. Ekonomik olarak sulanabilir tüm arazilerin modern tekniklerle sulanması için sulama tesisi inşaatları yapılacak tarımda suyun etkin ve verimli kullanılması sağlanacaktır.

Erozyon, heyelan ve benzeri nedenlerle oluşan toprak kayıplarının kontrol altına alınması ve ıslah edilen mera alanlarının artırılmasını sağlamak; Çölleşmeyle mücadelede öncülük etmek, çölleşme ve erozyona maruz bölgeleri tespit etmek, çölleşmeyle mücadele konusunda uluslararası teknik eğitimler düzenlemek, projeler yapmak, paydaşlarla işbirliğini artırmak, uluslararası yükümlülükleri yerine getirmek ve ülkelerle işbirliği faaliyetleri yürütmek hedeflenmektedir.

Ulusal ve uluslararası düzeyde eğitim programları yoluyla su sektöründe faaliyet gösteren kurumların kapasite gelişimlerine katkı sağlanacaktır. Su konusunda AR-GE faaliyetleri yürütülerek ve uluslararası kuruluşlarla işbirlikleri geliştirilerek ülkemizin küresel su meselelerinin çözümü için su konusundaki bilgi, tecrübe ve başarıları muhtelif platformlarda paylaşılacaktır.

Bu kapsamda yürütülen faaliyetler, 11. Kalkınma Planı "Rekabetçi Üretim ve Verimlilik, Yaşanabilir Şehirler, Sürdürülebilir Çevre ve İstikrarlı ve Güçlü Ekonomi" eksenleri ile Bakanlığımız 2019-2023 Stratejik Planı'nda yer alan "Toprak ve su kaynaklarının sürdürülebilir yönetimini sağlamak" amacına katkı sağlamaktadır.

Alt Program Hedefi:

Erozyon, heyelan ve benzeri nedenlerle oluşan toprak kayıplarının kontrol altına alınması ve ıslah edilen mera alanlarının artırılmasını sağlamak

Performans Göstergeleri

Performans Göstergesi	Ölçü Birimi	2019	2020 Planlanan	2020 YS Gerç. Tahmini	2021 Hedef	2022 Tahmin	2023 Tahmin
1- Ağaçlandırma, erozyon kontrolü, heyelan vb. uygulama projeleri sayısı (kümülatif)	Adet	140	165	165	192	220	250

Göstergeye İlişkin Açıklama: Toprak ve doğal kaynakları koruma amaçlı yürütülen uygulama projelerini ifade eder.

Hesaplama Yöntemi: Toprak ve doğal kaynakları koruma amaçlı yürütülen ağaçlandırma, erozyon kontrolü, sel, çığ, heyelan vb. uygulama projeleri sayısıdır.

Verinin Kaynağı: Çölleşme ve Erozyonla Mücadele Genel Müdürlüğü

Sorumlu İdare: TARIM VE ORMAN BAKANLIĞI

Performans Göstergesi	Ölçü Birimi	2019	2020 Planlanan	2020 YS Gerç. Tahmini	2021 Hedef	2022 Tahmin	2023 Tahmin
2- Arazi kullanım planlaması yapılan alan	Hektar	0	80.122	0	4.080.122	8.000.000	12.000.000

Göstergeye İlişkin Açıklama: Arazi kullanım planları ile su potansiyeli, toprak veri tabanı ve haritaları esas alınarak toprağın niteliği, arazinin yeteneği ve diğer arazi özellikleri gözetilerek uygun arazi kullanım şekilleri belirlenecektir. Arazi kullanım planlaması çalışmaları kapsamında üretim potansiyeli yüksek, öncelikli korunması gereken tarım arazileri, mevcut ve potansiyel kullanım şekilleri ile arazi kullanım türleri belirlenmektedir.

Hesaplama Yöntemi: Proje bazlı yıllık arazi kullanım planlaması yapılan alan miktarıdır.
Verinin Kaynağı: Tarım Reformu Genel Müdürlüğü
Sorumlu İdare: TARIM VE ORMAN BAKANLIĞI

Performans Göstergesi	Ölçü Birimi	2019	2020 Planlanan	2020 YS Gerç. Tahmini	2021 Hedef	2022 Tahmin	2023 Tahmin
3- Çölleşme ile mücadele kapsamında yürütülen ulusal ve uluslararası proje sayısı (kümülatif)	Adet	6	7	7	8	9	10

Göstergeye İlişkin Açıklama: Çölleşme / Yeşillenme trendi 3 yılda bir olarak ölçülmektedir. Çölleşme ve arazi tahribatı ile mücadele, yerinde kalkınma ve iklim değişikliğine uyuma katkı sağlanmış olacaktır.

Hesaplama Yöntemi: Çölleşme ile mücadele kapsamında yürütülen ulusal ve uluslararası projelerin sayısıdır.
Verinin Kaynağı: Çölleşme ve Erozyonla Mücadele Genel Müdürlüğü
Sorumlu İdare: TARIM VE ORMAN BAKANLIĞI

Performans Göstergesi	Ölçü Birimi	2019	2020 Planlanan	2020 YS Gerç. Tahmini	2021 Hedef	2022 Tahmin	2023 Tahmin
4- Detaylı toprak etüdü yapılan alan	Hektar	50.457	1.000.000	0	2.050.457	5.000.000	8.500.000

Göstergeye İlişkin Açıklama: Detaylı toprak etütleri ile seri bazlı çalışılarak "ulusal toprak veri tabanı" çalışması tamamlanacaktır. Bu veri tabanında bulunan Toprak haritaları, arazi ile ilgili her türlü planlama, proje ve karar aşamalarında bulunması gereken en önemli doğal kaynak araştırmalarıdır.

Hesaplama Yöntemi: Proje bazlı detaylı toprak etüdü yapılan alan miktarıdır.
Verinin Kaynağı: Tarım Reformu Genel Müdürlüğü
Sorumlu İdare: TARIM VE ORMAN BAKANLIĞI

Performans Göstergesi	Ölçü Birimi	2019	2020 Planlanan	2020 YS Gerç. Tahmini	2021 Hedef	2022 Tahmin	2023 Tahmin
5- Dinamik su ve rüzgâr erozyonu izleme sistemleri güncelleme ve geliştirme oranı (kümülatif)	Yüzde	60	70	70	80	90	100

Göstergeye İlişkin Açıklama: Ülkemiz toprak kaynaklarının izlenmesi, etkili ve verimli bir şekilde değerlendirilmesinde, belirli koruma bütçeleri ve/veya toprak yatırımları dâhilinde uygulamaya alınacak orta, şiddetli ve çok şiddetli erozyona maruz alanlara yönelik hazırlanacak her türlü eylem planlarında birer değerlendirme aracı olarak kullanılması hedeflenmektedir. Dinamik su ve rüzgâr erozyonu izleme sistemlerinin güncelleme ve geliştirmesinde RUSLE (Revised Universal Soil Loss Equation/Yenilenmiş Evrensel Toprak Kaybı Eşitliği) ve RWEQ (Revised Wind Erosion Equation/Yenilenmiş Rüzgâr Erozyonu Eşitliği) esas alınmaktadır.

Hesaplama Yöntemi: Dinamik su ve rüzgâr erozyonu izleme sistemleri güncelleme ve geliştirme oranıdır.

Verinin Kaynağı: Çölleşme ve Erozyonla Mücadele Genel Müdürlüğü
Sorumlu İdare: TARIM VE ORMAN BAKANLIĞI

Performans Göstergesi	Ölçü Birimi	2019	2020 Planlanan	2020 YS Gerç. Tahmini	2021 Hedef	2022 Tahmin	2023 Tahmin
6- Koruma altına alınan ova sayısı (kümülatif)	Adet	265	275	315	365	437	450

Göstergeye İlişkin Açıklama: Tarımsal üretim potansiyeli yüksek, erozyon, kirlenme, amaç dışı veya yanlış kullanımlar gibi çeşitli nedenlerle toprak kaybı ve arazi bozulmalarının hızlı geliştiği ovalar, kurul veya kurulların görüşü alınarak Bakanlığın teklifi ve Cumhurbaşkanlığı Kararı ile büyük ova koruma alanı olarak belirlenir. Tarımsal bütünlük gözetilerek tarım arazilerinin korunması esas alınmaktadır.

Hesaplama Yöntemi: Cumhurbaşkanlığı Kararı ile koruma altına alınan toplam ova sayısıdır.

Verinin Kaynağı: Tarım Reformu Genel Müdürlüğü
Sorumlu İdare: TARIM VE ORMAN BAKANLIĞI

Performans Göstergesi	Ölçü Birimi	2019	2020 Planlanan	2020 YS Gerç. Tahmini	2021 Hedef	2022 Tahmin	2023 Tahmin
7- Toprak Bilgi Sisteminin tamamlanma düzeyi	Yüzde	50	0	60	80	100	0

Göstergeye İlişkin Açıklama: "Potansiyel Ağaçlandırma Sahaları ve Havza İzleme Sistemi Projesi" 2020 yılı itibari ile %80 oranında tamamlanmıştır. Bu projenin içinde yer alan "Toprak Bilgi Sistemi Projesi-TOBİS" de 2020 yılı itibari ile %60 oranında tamamlanmıştır.

Gösterge projenin tamamlanma düzeyinin kümülatif toplamını ifade etmektedir.

Hesaplama Yöntemi: TOBİS projesinde orman sektöründe çalışılan toprak etüt projelerinin sayısallaştırma oranı ve sistem dâhilinde yer alan Tematik Haritaların oluşturulma oranıdır.

Verinin Kaynağı: Çölleşme ve Erozyonla Mücadele Genel Müdürlüğü
Sorumlu İdare: TARIM VE ORMAN BAKANLIĞI

Performans Göstergesi	Ölçü Birimi	2019	2020 Planlanan	2020 YS Gerç. Tahmini	2021 Hedef	2022 Tahmin	2023 Tahmin
8- Ulusal arazi örtüsü izleme sisteminin tamamlanma oranı (kümülatif)	Yüzde	20	30	30	50	70	100

Göstergeye İlişkin Açıklama: Arazi örtüsü kullanım ve değişimi izlenecektir. Ulusal Arazi Örtüsü Sınıflandırma ve İzleme Sistemi Projesi kapsamında pilot alanlarda arazi örtüsü sınıflarının belirlenebilme dereceleri tespit edilecektir. Pilot alan için arazi örtüsü verisi üretilerek geliştirme aşaması için temel harita oluşturulacaktır.

Hesaplama Yöntemi: Ulusal arazi örtüsü izleme sisteminin tamamlanması için uzaktan algılama ve makine öğrenmesi kullanılacaktır. Ulusal arazi örtüsü izleme sisteminin tamamlanma oranıdır.

Verinin Kaynağı: Çölleşme ve Erozyonla Mücadele Genel Müdürlüğü

Sorumlu İdare: TARIM VE ORMAN BAKANLIĞI

Alt Program Kapsamında Yürütülecek Faaliyet Maliyetleri

Faaliyetler	2020 Bütçe	2020 Harcama Haziran	2021 Bütçe	2022 Tahmin	2023 Tahmin
Çölleşme ve Erozyonla Mücadele	18.587.000	7.125.796	22.235.000	22.797.000	25.423.000
Bütçe İçi	18.587.000	7.125.796	22.235.000	22.797.000	25.423.000
Bütçe Dışı	0	0	0	0	0
Toprağın ve Arazinin Korunması, Geliştirilmesi ve Etkin Kullanımı	121.025.000	54.686.706	281.318.000	278.517.000	309.986.000
Bütçe İçi	121.025.000	54.686.706	281.318.000	278.517.000	309.986.000
Bütçe Dışı	0	0	0	0	0
T O P L A M	139.612.000	61.812.503	303.553.000	301.314.000	335.409.000
Bütçe İçi	139.612.000	61.812.503	303.553.000	301.314.000	335.409.000
Bütçe Dışı	0	0	0	0	0

Faaliyetlere İlişkin Açıklamalar:

Çölleşme ve Erozyonla Mücadele

Sel, çığ ve heyelan zararlarının en aza indirilmesi, başta toprak olmak üzere tabii kaynakların korunması maksadıyla eylem planları ve bölgesel gelişim projeleri kapsamında uygulama projeleri yapılacaktır. Çığ, kaya yuvarlanması, erozyon ve sel kontrolünde uygulanan yöntem ve çalışmaların tamamının bir arada görülebileceği aynı zamanda ulusal ve uluslararası alanda teknik personelin eğitimi amacıyla model sahalar oluşturulacaktır. Ulusal arazi örtüsü/kullanımı haritası oluşturulacaktır. Aynı kapsamda oluşturulan Ulusal su ve rüzgâr erozyonu haritaları, çölleşme hassasiyet haritası ve toprak organik karbonu haritası gösterge ve kriterleri güncellenecektir.

Toprağın ve Arazinin Korunması, Geliştirilmesi ve Etkin Kullanımı

Arazi kullanım planları yapılarak üretim potansiyeli yüksek, öncelikli korunması gereken tarım arazileri ile mevcut kullanım ve potansiyel kullanım şekilleri belirlenecektir. Türkiye topraklarının tüm özellikleri ile tanınması için detaylı toprak etütleri ile seri bazlı çalışılarak ulusal toprak veri tabanı oluşturulacaktır.

Alt Program Adı: SU KAYNAKLARININ KORUNMASI, İYİLEŞTİRİLMESİ, GELİŞTİRİLMESİ VE ETKİN KULLANIMI

Gerekçe ve Açıklamalar

Su kaynaklarının korunması, iyileştirilmesi, geliştirilmesi ve etkin kullanımı alt programı çerçevesinde; 1 sayılı Cumhurbaşkanlığı Kararnamesi'nin 410'uncu maddesi kapsamında su kaynaklarının korunması, iyileştirilmesi ve kullanılmasına ilişkin politikaların belirlenmesi amacıyla çalışmalar yapmak, su kaynaklarının kıyı suları dahil olmak üzere koruma-kullanma dengesi gözetilerek, sucul çevrenin ekolojik ve kimyasal kalitesinin korunması ve geliştirilmesini sağlamak amacıyla havza bazında nehir havza yönetim planları hazırlamak, hazırlatmak, bütüncül nehir havzaları yönetimi ile ilgili mevzuat çalışmalarını yürütmek, su kaynaklarının korunması ve yönetimi ile ilgili uluslararası sözleşmeler ve diğer mevzuattan kaynaklanan süreçleri takip etmek, sınır aşan ve sınır oluşturan sulara ilişkin işleri ilgili kurumlarla işbirliği içinde yürütmek, ulusal su veri tabanı oluşturmak, su kirliliği açısından hassas alanları ve nitrata duyarlı hassas alanları tespit etmek ve izlemek, içme ve kullanma suyu arıtma tesislerinin tasarım esaslarını, normlarını ve kriterlerini belirlemek, projeleri onaylamaya yetkili kurum ve kuruluşları tespit etmek, tesisleri işletecek elemanların eğitimlerini temin etmek, sertifikalarını vermek, iklim değişikliğinin su kaynaklarına etkisi ile ilgili çalışmalar yapmak, havza bazında kirliliğin önlenmesi ile ilgili tedbirleri ilgili kurum ve kuruluşlarla birlikte belirlemek, değerlendirmek, güncellemek ve uygulamaların takibini yapmak, yer üstü ve yer altı sularının kalite ve miktarının korunmasına yönelik hedef, ilke ve alıcı ortam standartlarını ilgili kurum ve kuruluşlarla birlikte belirlemek, su kalitesini izlemek veya izletmek, taşkınlarla ilgili strateji ve politikaların belirlenmesi amacıyla çalışmalar yapmak ve ilgili mevzuatı ve taşkın yönetim planlarını hazırlamak, nehir havza yönetim planlarına uygun olarak sektörel bazda su kaynaklarının tahsislerine ilişkin gerekli koordinasyonu yapmak, toprak ve sulama suyu analiz laboratuvarlarının kuruluş esaslarını belirlemek; arazi, toprak, su kaynakları ile ilgili analizleri ve toprak, arazi ve su sınıflandırması yapmak, görevleri yürütülmektedir.

Taşkın ve kuraklığın olumsuz etkilerini kontrol altına almak, yerüstü sularının kalite sınıflarını ve yeraltı sularının kalite ve miktar durumlarını belirlemek, suyun miktar ve kalite olarak korunması ve kullanılması için bütüncül planlamalar yapmak suretiyle su kaynaklarının sürdürülebilir yönetimine katkı sağlanacaktır. İçme-kullanma suyu, sanayi ve tarım sektörlerinde su verimliliğinin iyileştirilmesi çalışmaları ile su kaynaklarının sürdürülebilirliğinin sağlanacaktır. Taşkın Yönetim Planları ve Kuraklık Yönetim Planları hazırlanacak, suyun oluşturabileceği taşkın zararlarından yerleşim yerleri ve tarım arazilerinin korunması sağlanacaktır.

Ulusal ve uluslararası düzeyde eğitim programları yoluyla su sektöründe faaliyet gösteren kurumların kapasite gelişimlerine katkı sağlanacaktır. Su konusunda AR-GE faaliyetleri yürütülerek ve uluslararası kuruluşlarla işbirlikleri geliştirilerek ülkemizin küresel su meselelerinin çözümü için su konusundaki bilgi, tecrübe ve başarıları muhtelif platformlarda paylaşılacaktır.

Bu kapsamda yürütülen faaliyetler, 11. Kalkınma Planı "Rekabetçi Üretim ve Verimlilik, Yaşanabilir Şehirler, Sürdürülebilir Çevre ve İstikrarlı ve Güçlü Ekonomi" eksenleri ile Bakanlığımız 2019-2023 Stratejik Planı'nda yer alan "Toprak ve su kaynaklarının sürdürülebilir yönetimini sağlamak" amacına katkı sağlamaktadır.

Alt Program Hedefi:

Taşkın ve kuraklığın olumsuz etkilerini kontrol altına almak, yerüstü sularının kalite sınıflarını ve yeraltı sularının kalite ve miktar durumlarını belirlemek, suyun miktar ve kalite olarak korunması ve kullanılması için bütüncül planlamalar yapmak suretiyle su kaynaklarının sürdürülebilir yönetimine katkı sağlanacaktır.

Performans Göstergeleri

Performans Göstergesi	Ölçü Birimi	2019	2020 Planlanan	2020 YS Gerç. Tahmini	2021 Hedef	2022 Tahmin	2023 Tahmin
1- İçme suyu havzası koruma planı sayısı (kümülatif)	Adet	16	17	18	18	22	22

Göstergeye İlişkin Açıklama: İçme suyu kaynaklarının kirlenmesinin önlenmesi ve sürdürülebilir kullanımının sağlanabilmesi için havzaya özgü koruma esasları ve koruma alanlarının belirlenmesi maksadıyla öncelikli havzalarda hazırlanan içme suyu havzası koruma planı sayısıdır. 2020 yılı itibariyle Melen Barajı Özel Hükümleri yayımlanmıştır. İhalesine 2020 yılı içerisinde çıkılması düşünülen Kadıköy Barajı (Edirne), Seve Barajı (Kilis), Karaçomak Barajı (Kastamonu) ve Kızılcapınar Barajı (Zonguldak) özel hükümlerinin ise 2022 yılı itibariyle tamamlanması hedeflenmektedir.

Hesaplama Yöntemi: Tamamlanan Koruma Planı sayısıdır.
Verinin Kaynağı: Su Yönetimi Genel Müdürlüğü
Sorumlu İdare: TARIM VE ORMAN BAKANLIĞI

Performans Göstergesi	Ölçü Birimi	2019	2020 Planlanan	2020 YS Gerç. Tahmini	2021 Hedef	2022 Tahmin	2023 Tahmin
2- Kuraklık yönetim planı tamamlanan havza sayısı (kümülatif)	Adet	15	15	15	15	22	25

Göstergeye İlişkin Açıklama: 2022 yılsonu itibari ile 22 havzada (Konya, Antalya, Doğu Akdeniz, Batı Akdeniz, Burdur, Akarçay, Küçük Menderes, Kuzey Ege, Van Gölü, Fırat-Dicle, Seyhan, Ceyhan, Asi, Gediz ve Büyük Menderes, Meriç-Ergene, Marmara, Sakarya, Susurluk, Kızılırmak, Batı Karadeniz ve Yeşilirmak Havzaları) Kuraklık Yönetim Planı hazırlanmış olacaktır. 2023 yılı sonuna kadar ülkemizde yer alan 25 havzanın Kuraklık Yönetim Planlarının tamamlanması hedeflenmektedir. Kuraklık yönetim planları ile muhtemel kuraklık risklerinin olumsuz etkilerinin azaltılması ve kuraklık problemlerinin çözümüne yönelik olarak kuraklık öncesinde, esnasında ve sonrasında iyileştirme ve müdahale etme gibi çalışmaların planlanması ve yönlendirilmesi sağlanacaktır.

Hesaplama Yöntemi: Kuraklık yönetim planı tamamlanan havza sayısıdır.
Verinin Kaynağı: Su Yönetimi Genel Müdürlüğü
Sorumlu İdare: TARIM VE ORMAN BAKANLIĞI

Performans Göstergesi	Ölçü Birimi	2019	2020 Planlanan	2020 YS Gerç. Tahmini	2021 Hedef	2022 Tahmin	2023 Tahmin
3- Nehir havza yönetim planı tamamlanan havza sayısı (kümülatif)	Adet	7	11	8	11	11	12

Göstergeye İlişkin Açıklama: Nehir Havza Yönetim Planları ile havzalardaki yerüstü ve yeraltı suyu kaynakları su kütleleri bazında incelenmekte, su kütlelerinin üzerindeki noktasal, yayılı ve hidromorfolojik tüm baskı ve etkiler ile izleme çalışmaları sonucu suyun miktar ve kalite durumları belirlenmektedir. Tüm su kütlelerinde iyi su durumuna ulaşılması maksadıyla alınması gerekli tedbirler ve maliyetler ortaya konulmakta, ekonomik analiz ve modelleme çalışmaları yapılarak önceliklendirilen tedbirlerin uygulama dönemleri belirlenmektedir.

Hesaplama Yöntemi: Tamamlanan Nehir Havza Yönetim Planı sayısıdır.
Verinin Kaynağı: Su Yönetimi Genel Müdürlüğü
Sorumlu İdare: TARIM VE ORMAN BAKANLIĞI

Performans Göstergesi	Ölçü Birimi	2019	2020 Planlanan	2020 YS Gerç. Tahmini	2021 Hedef	2022 Tahmin	2023 Tahmin
4- Sektörel su tahsis planı yapılan havza sayısı (kümülatif)	Adet	5	6	6	6	6	9

Göstergeye İlişkin Açıklama: "Ulusal Havza Yönetim Stratejisi" çerçevesinde Sektörel Su Tahsis Planları ile sektörler arasında kuraklık koşullarının dikkate alınarak su paylaşımının geleceğe yönelik olarak planlanması ve her sektörün ihtiyacı olan suyun planlı bir şekilde karşılanması amaçlanmaktadır. Ayrıca iklim değişikliğinin su kaynaklarına etkisi de dikkate alınarak 5 farklı kuraklık durumunda (normal, hafif, orta, şiddetli ve çok şiddetli kuraklık) her bir alt havza bazında su potansiyeli belirlenerek sektörlerin öngörülen kuraklıktan en az şekilde etkilenmesi sağlanmaktadır.

Hesaplama Yöntemi: Tamamlanan Sektörel Su Tahsis Planı sayısıdır.
Verinin Kaynağı: Su Yönetimi Genel Müdürlüğü
Sorumlu İdare: TARIM VE ORMAN BAKANLIĞI

Performans Göstergesi	Ölçü Birimi	2019	2020 Planlanan	2020 YS Gerç. Tahmini	2021 Hedef	2022 Tahmin	2023 Tahmin
5- Su güvenliği faaliyet sayısı (kümülatif)	Adet	0	0	0	0	1	1

Göstergeye İlişkin Açıklama: Kaynaktan musluğa içme-kullanma suyu temin ve dağıtım sisteminin mevcut durum analizinin yapılması, içme- kullanma suyu sistemini tehdit edebilecek risklerin ve risklere karşı alınacak önleyici tedbirlerin belirlenmesi sağlanacaktır. Acil durum müdahale planlarının hazırlanması, destekleyici işlemler ile gerekli yasal ve idari iyileştirilmelerin belirlenmesi, içme- kullanma suyu güvenliğine kaynak teşkil edecek rehber doküman hazırlanması sağlanacaktır.

Hesaplama Yöntemi: Tamamlanan su güvenliği faaliyet sayısıdır.
Verinin Kaynağı: Su Yönetimi Genel Müdürlüğü
Sorumlu İdare: TARIM VE ORMAN BAKANLIĞI

Performans Göstergesi	Ölçü Birimi	2019	2020 Planlanan	2020 YS Gerç. Tahmini	2021 Hedef	2022 Tahmin	2023 Tahmin
6- Su kaynaklarında araştırma faaliyetleri sayısı (kümülatif)	Adet	24	28	25	26	28	28

Göstergeye İlişkin Açıklama: Su kaynaklarında yapılan araştırma faaliyetlerini kapsamaktadır. Hedef kitle, ilgili birimler ile kamu kurum ve kuruluşlarıdır.

Hesaplama Yöntemi: Su kaynaklarında tamamlanan araştırma faaliyet sayısıdır.
Verinin Kaynağı: Su Yönetimi Genel Müdürlüğü
Sorumlu İdare: TARIM VE ORMAN BAKANLIĞI

Performans Göstergesi	Ölçü Birimi	2019	2020 Planlanan	2020 YS Gerç. Tahmini	2021 Hedef	2022 Tahmin	2023 Tahmin
7- Su verimliliği çalışmaları sayısı (kümülatif)	Adet	1	2	2	3	3	4

Göstergeye İlişkin Açıklama: Gösterge ile su verimliliğine ilişkin yürütülen çalışmaların sayısı ölçülecektir.

Hesaplama Yöntemi: Tamamlanan su verimliliği çalışma sayısıdır
Verinin Kaynağı: Su Yönetimi Genel Müdürlüğü
Sorumlu İdare: TARIM VE ORMAN BAKANLIĞI

Performans Göstergesi	Ölçü Birimi	2019	2020 Planlanan	2020 YS Gerç. Tahmini	2021 Hedef	2022 Tahmin	2023 Tahmin
8- Taşkın yönetim planı tamamlanan havza sayısı (kümülatif)	Adet	16	23	23	23	23	25

Göstergeye İlişkin Açıklama: Taşkın Yönetim Planı ile taşkın riski ön değerlendirmesi, tehlike haritaları ve risk haritalarının çıktılarını kullanarak, taşkın öncesi, anı ve sonrasında yapılması gereken çalışmaların, alınacak önlemlerin ve yatırımların yönlendirilebilmesi ile farkındalığın artırılarak can ve mal kayıplarının asgari seviyeye indirilmesi hedeflenmektedir.

Hesaplama Yöntemi: Taşkın yönetim planı tamamlanan havza sayısıdır.

Verinin Kaynağı: Su Yönetimi Genel Müdürlüğü

Sorumlu İdare: TARIM VE ORMAN BAKANLIĞI

Performans Göstergesi	Ölçü Birimi	2019	2020 Planlanan	2020 YS Gerç. Tahmini	2021 Hedef	2022 Tahmin	2023 Tahmin
9- Yeraltı suyu kütlerinin kalite ve miktar durumu belirlenen havza sayısı (kümülatif)	Adet	6	12	12	13	14	14

Göstergeye İlişkin Açıklama: Yeraltı su kütlerinde yapılan araştırma faaliyetlerini kapsamaktadır. Hedef kitle; ilgili birimler, kamu kurum ve kuruluşlarıdır.

Hesaplama Yöntemi: Tamamlanan araştırma faaliyetlerinin çalışıldığı havza sayısıdır.

Verinin Kaynağı: Su Yönetimi Genel Müdürlüğü

Sorumlu İdare: TARIM VE ORMAN BAKANLIĞI

Performans Göstergesi	Ölçü Birimi	2019	2020 Planlanan	2020 YS Gerç. Tahmini	2021 Hedef	2022 Tahmin	2023 Tahmin
10- Yerüstü ve yeraltı sularında nitrat izlemesi yapılan istasyonlarda analizlerin gerçekleştirilme oranı	Yüzde	93	90	92	90	90	90

Göstergeye İlişkin Açıklama: Yerüstü ve yeraltı su kaynaklarında nitrat ve ötrofikasyon analizleri yapılan aktif istasyonlardan alınan ve nitrat bilgi sistemine kayıt edilen numunelerde yapılan analiz sayısının, yapılması planlanan analiz sayısına oranını ifade eder. Yerüstü sularında ayda bir kez, yeraltı sularında üç ayda bir kez olmak üzere analizler yapılmaktadır.

Hesaplama Yöntemi: Nitrat bilgi sistemine kayıt edilen nitrat ve ötrofikasyon analizleri sayısının, yapılması planlanan analiz sayısına oranlanmasıyla bulunmaktadır.

Verinin Kaynağı: Tarım Reformu Genel Müdürlüğü

Sorumlu İdare: TARIM VE ORMAN BAKANLIĞI

Alt Program Kapsamında Yürütülecek Faaliyet Maliyetleri

Faaliyetler	2020 Bütçe	2020 Harcama Haziran	2021 Bütçe	2022 Tahmin	2023 Tahmin
Su Kaynaklarına İlişkin Yürütülen Faaliyetler	58.042.000	20.736.553	65.744.000	65.551.000	77.041.000
Bütçe İçi	58.042.000	20.736.553	65.744.000	65.551.000	77.041.000
Bütçe Dışı	0	0	0	0	0
T O P L A M	58.042.000	20.736.553	65.744.000	65.551.000	77.041.000
Bütçe İçi	58.042.000	20.736.553	65.744.000	65.551.000	77.041.000
Bütçe Dışı	0	0	0	0	0

Faaliyetlere İlişkin Açıklamalar:**Su Kaynaklarına İlişkin Yürütülen Faaliyetler**

Yerüstü su kaynaklarının mevcut kullanımı ve su kalitesini etkileyen noktasal ve yayılı kirlenme baskı unsurları ortaya konulacak ve izleme çalışmalarından faydalanılarak su kalite durumu tespit edilecektir. Kirlenmiş veya kirlenme tehdidi altında bulunan yerüstü su kaynakları için Eylem Planları hazırlanacak ve takibi yapılacaktır.

Havza izleme programlarının revizyon çalışmaları kapsamında 2021 yılında, 5 havzanın (Asi, Seyhan, Ceyhan Aras ve Burdur Havzaları) izleme programları güncellenecektir.

Sularda tarımsal kaynaklı nitrat kirliliği izleme konusunda eğitim ve bilinçlendirme faaliyetleri yürütülecektir. Tarımsal kaynaklı nitrat kirliliği izlenen istasyon sayıları, kirliliği temsil edecek seviyeye çıkarılarak yüzey ve yeraltı sularında nitrat kirliliği izleme çalışmaları yürütülecektir. İzleme sonuçlarına bağlı olarak nitrata hassas bölgeler belirlenecek, bu bölgelere özgü tarımsal eylem planları uygulanacaktır.

Bireysel sulama sistemlerinin desteklenmesi ile sulama suyunun etkin kullanımı artırılacak, birim alandan daha fazla ürün/gelir elde edilerek çiftçilerin refah seviyesi yükseltilecektir.

TARIM VE ORMAN BAKANLIĞI PERFORMANS BİLGİSİ

Bütçe Yılı:	2021
Program Adı:	TURİZMİN GELİŞTİRİLMESİ
Alt Program Adı:	DOĞA TURİZMİ
Gerekeç ve Açıklamalar	

Doğa turizmi alt programı çerçevesinde; 1 sayılı Cumhurbaşkanlığı Kararnamesi'nin 410'uncu maddesi kapsamında milli parklar, tabiat parkları, tabiat anıtları, tabiatı koruma alanları ve sulak alanların tespiti, bunlardan Çevre ve Şehircilik Bakanlığınca tescil edilenlerin korunması, geliştirilmesi, tanıtılması, yönetilmesi, işletilmesi ve işlettirilmesi ile ilgili işleri yürütmek ve denetlemek, 9/8/1983 tarihli ve 2873 sayılı Milli Parklar Kanunu ile verilen görevleri yürütmek, orman ve orman rejimine tabi yerlerde tabiat parkı, tabiat anıtı ve tabiatı koruma alanları ile sulak alanların ve benzeri koruma alanlarının tescil ve ilanını yapmak görevleri yürütülmektedir.

Korunan alanların kaynak değerlerinin sürdürülebilirliğinin sağlanması, korunan alanlardan elde edilen gelirlerin artırılması ve tabiatın korunmasına yönelik bilincin geliştirilmesi amacıyla; ülke genelinde Doğa Turizmi Master Planları, Uygulama Eylem Planları ve İllerin Doğa Turizm haritaları hazırlanmıştır. Hazırlanan eylem planları doğrultusunda belirlenen faaliyetlerin hayata geçirilmesi hedeflenmektedir. Korunan alanlarda planlama, proje uygulama ve izleme süreçleri etkin olarak yürütülerek doğal kaynakların sürdürülebilirliğine ve turizmin çeşitlendirilmesine katkı sağlanacaktır. Korunan alanlar ve civarında yaşayan halka yönelik alternatif gelir kaynakları oluşturmak üzere destek faaliyetleri yapılacaktır. 2873 sayılı Milli Parklar Kanununa tabi korunan alanların yönetiminde en etkili araç olan özelinde hazırlanan korunan alan planlarıdır. Bu kapsamda bu alanların etkin bir şekilde korunması ve yönetilmesi amacıyla milli parklar için uzun devreli gelişme planları, tabiat parkları için gelişme planları ve tabiat anıtı ile tabiatı koruma alanları için de yönetim planları yapılacaktır.

Bu kapsamda yürütülen faaliyetler, 11. Kalkınma Planı "Yaşanabilir Şehirler, Sürdürülebilir Çevre ve Rekabetçi Üretim ve Verimlilik" eksenini ile Bakanlığımız 2019-2023 Stratejik Planında yer alan "Biyolojik çeşitliliği korumak ve sürdürülebilir yönetimini sağlamak" amacına katkı sağlamaktadır.

Alt Program Hedefi:

Korunan alanlarda planlama, proje uygulama ve izleme süreçleri etkin olarak yürütülecek ve turizmin çeşitlendirilmesine katkı sağlanacaktır

Performans Göstergeleri

Performans Göstergesi	Ölçü Birimi	2019	2020 Planlanan	2020 YS Gerç. Tahmini	2021 Hedef	2022 Tahmin	2023 Tahmin
1- Doğa turizmi eylem planı kapsamında düzenlenen faaliyet sayısı (adet) (kümülatif)	Adet	580	740	843	1018	1208	1433

Göstereye İlişkin Açıklama: Korunan alanlarda yürütülen faaliyetler ile toplumun tabiat turizmine ilgisi artırılabilecektir. Korunan alanlara gelen ziyaretçi sayısı artırılarak ekonomik fayda sağlanacaktır. Hedef kitlesi, korunan alan ziyaretçileridir.

Hesaplama Yöntemi: Doğa Turizmi Master Planları kapsamında düzenlenen faaliyet sayısıdır.

Verinin Kaynağı: Doğa Koruma ve Milli Parklar Genel Müdürlüğü

Sorumlu İdare: TARIM VE ORMAN BAKANLIĞI

Performans Göstergesi	Ölçü Birimi	2019	2020 Planlanan	2020 YS Gerç. Tahmini	2021 Hedef	2022 Tahmin	2023 Tahmin
2- Korunan alan plan sayısı (kümülatif)	Adet	297	327	371	401	431	461

Göstereye İlişkin Açıklama: Alanların etkin bir şekilde korunması ve yönetilmesi amacıyla milli parklar için uzun devreli gelişme planları, tabiat parkları için gelişme planları ve tabiat anıtı ile tabiatı koruma alanları için de yönetim planları yapılmaktadır.

Hesaplama Yöntemi: Korunan alanlarda yönetim etkinliğinin güçlendirilmesi amacıyla hazırlanan "Uzun Devreli Gelişme Planı", "Gelişme Planı" ve "Yönetim Planı" sayısıdır.

Verinin Kaynağı: Doğa Koruma ve Milli Parklar Genel Müdürlüğü

Sorumlu İdare: TARIM VE ORMAN BAKANLIĞI

Performans Göstergesi	Ölçü Birimi	2019	2020 Planlanan	2020 YS Gerç. Tahmini	2021 Hedef	2022 Tahmin	2023 Tahmin
3- Korunan alan yönetim etkinliğinin izlenmesi (METT) rapor sayısı (kümülatif)	Adet	292	342	342	392	422	452

Göstergeye İlişkin Açıklama: Sunulan hizmetlerin kalitesini artırmak, hizmet standartlarını yükseltmek ve verimliliği arttırmaya yönelik faaliyetler neticesinde yenilikçi ve şeffaf bir yönetim anlayışı geliştirilerek vatandaşın memnuniyetinin artırılması amacıyla Korunan Alanların Yönetim Etkinliğinin İzlenmesi (METT) uygulamaları periyodik olarak yapılmaktadır.

Hesaplama Yöntemi: Korunan Alanlara Yönelik Yönetim Etkinliğinin İzlenmesi (METT) için hazırlanan rapor sayısıdır.

Verinin Kaynağı: Doğa Koruma ve Milli Parklar Genel Müdürlüğü

Sorumlu İdare: TARIM VE ORMAN BAKANLIĞI

Performans Göstergesi	Ölçü Birimi	2019	2020 Planlanan	2020 YS Gerç. Tahmini	2021 Hedef	2022 Tahmin	2023 Tahmin
4- Korunan alan ziyaretçi sayısı	Milyon Adet	51	44,5	32,8	45	45,5	46

Göstergeye İlişkin Açıklama: Korunan alanlara gelen ziyaretçi sayısında her yıl önemli bir artış görülmektedir. Alanlara gelen ziyaretçilerin memnuniyet düzeyinin artırılması amacıyla, ziyaretçilerin beklentileri ve talepleri dikkate alınarak hizmet kalitesinin yükseltilmesi yönünde çalışmalar yapılmaktadır. Artan hizmet kalitesi ile birlikte artan ve düzenli olarak ölçülüp kayıt altına alınan ziyaretçi sayılarını ifade etmektedir.

Hesaplama Yöntemi: Bölge müdürlükleri tarafından tespit edilen ve yıl sonu itibarıyla korunan alanlara gelen toplam ziyaretçi sayısıdır.

Verinin Kaynağı: Doğa Koruma ve Milli Parklar Genel Müdürlüğü

Sorumlu İdare: TARIM VE ORMAN BAKANLIĞI

Performans Göstergesi	Ölçü Birimi	2019	2020 Planlanan	2020 YS Gerç. Tahmini	2021 Hedef	2022 Tahmin	2023 Tahmin
5- Korunan alanlarda hazırlanan proje sayısı (kümülatif)	Adet	324	389	389	454	519	584

Göstergeye İlişkin Açıklama: Korunan alanların etkin yönetimi amacıyla ziyaretçilere yönelik temel hizmet ve tesisler için hazırlanan projeleri ifade eder.

Hesaplama Yöntemi: Milli Parklar Kanunu kapsamındaki korunan alanlarda yönetim planlarına uygun olarak hazırlanan imar planı, mimari ve peyzaj projeleri vb. projelerin toplam sayısıdır.

Verinin Kaynağı: Doğa Koruma ve Milli Parklar Genel Müdürlüğü

Sorumlu İdare: TARIM VE ORMAN BAKANLIĞI

Performans Göstergesi	Ölçü Birimi	2019	2020 Planlanan	2020 YS Gerç. Tahmini	2021 Hedef	2022 Tahmin	2023 Tahmin
6- Ziyaretçilere yönelik alt ve/veya üst yapı tesisi yapılan korunan alan sayısı (kümülatif)	Adet	443	533	533	633	703	783

Göstergeye İlişkin Açıklama: Korunan alanlara olan ilginin artışına bağlı olarak gerek bu alanların etkin korunması ve yönetimi gerekse ziyaretçilere yönelik bazı hizmetlerin sunulabilmesi için temel hizmet ve tesisler ile gerekli makine teçhizat donanımının sağlanması gerekmektedir. Korunan alanların etkin korunması ve yönetimi için hazırlanan ziyaretçi merkezleri, tanıtım birimleri, giriş kontrol üniteleri, büfe, kuş gözlem kuleleri, tabiat eğitim merkezleri, yağmur barınakları, manzara seyir terasları vb. ziyaretçilere yönelik yapılan alt ve üst yapı tesislerini ifade eder.

Hesaplama Yöntemi: Milli Parklar Kanunu kapsamında yönetilen alanlardan ziyaretçi merkezi, yönetim merkezi, doğa eğitim merkezi vb. tesis ve destek üniteleri yapılan korunan alan sayısı toplamıdır.

Verinin Kaynağı: Doğa Koruma ve Milli Parklar Genel Müdürlüğü

Sorumlu İdare: TARIM VE ORMAN BAKANLIĞI

Alt Program Kapsamında Yürütülecek Faaliyet Maliyetleri

Faaliyetler	2020 Bütçe	2020 Harcama Haziran	2021 Bütçe	2022 Tahmin	2023 Tahmin
Ekoturizm ve Doğa Turizminin Geliştirilmesi Faaliyetleri	151.192.000	61.914.383	151.209.000	186.478.000	240.426.000
Bütçe İçi	151.192.000	61.914.383	151.209.000	186.478.000	240.426.000
Bütçe Dışı	0	0	0	0	0
Korunan Alanların Etkin Yönetimine Yönelik Faaliyetler	254.093.000	111.738.680	302.691.000	420.540.000	273.594.000
Bütçe İçi	254.093.000	111.738.680	302.691.000	420.540.000	273.594.000
Bütçe Dışı	0	0	0	0	0
T O P L A M	405.285.000	173.653.064	453.900.000	607.018.000	514.020.000
Bütçe İçi	405.285.000	173.653.064	453.900.000	607.018.000	514.020.000
Bütçe Dışı	0	0	0	0	0

Faaliyetlere İlişkin Açıklamalar:**Ekoturizm ve Doğa Turizminin Geliştirilmesi Faaliyetleri**

Ülkemizin turizm potansiyelinin ulusal ve uluslararası alanda tanıtımı, turizm gelirlerinin artırılması ve ziyaretçilerin gideceği alanlarla ilgili önceden bilgi alması gibi genel strateji planı gerçekleştirilecektir.

Korunan alanların kaynak değerlerinin sürdürülebilirliğinin sağlanması, korunan alanlardan elde edilen gelirlerin artırılması ve tabiatın korunmasına yönelik bilincin geliştirilmesi amacıyla; ülke genelinde Doğa Turizmi Master Planları, Uygulama Eylem Planları ve İllerin Doğa Turizm haritaları hazırlanmıştır. Hazırlanan eylem planları doğrultusunda belirlenen faaliyetlerin hayata geçirilmesi hedeflenmektedir.

Doğa Turizmi Eylem Planları kapsamında ülkedeki potansiyel faaliyet türleri ve doğa faaliyetlerinin gerçekleştirilmesine imkân verecek sahalarda tespit edilmiştir.

Ziyaretçilerin 81 ildeki doğa yürüyüşü, bisiklet, dağ bisikleti, dağcılık, jeep ve foto safari, tarih ve kültür rotaları, alanlardaki etkinlikler, korunan alanlardaki tesisler (çadır/ karavan kamp alanları, kır lokantası, orman köşkları, otel, idare ziyaretçi ve tanıtım merkezleri vb.) hakkında bilgi edinebilmeleri amacıyla "web/mobil ile doğa turizmi bilgi sistemlerinin oluşturulmasına yönelik tasarım çalışmaları devam etmektedir. Söz konusu sistemin idarece kullanımı, güncellenmesi, yönetilmesi ve ziyaretçiye sunulabilmesi ile ülkemizin turizm potansiyelinin ulusal ve uluslararası reklam ve tanıtımı ile turizm gelirinin artırılması sağlanacaktır. Korunan alanlara gelen ziyaretçilerin sayısı ve niteliklerinin tespiti ile güvenliğin sağlanması için kamera sistemi kurulacak, bazı istasyonları tesis edilecektir.

Korunan Alanların Etkin Yönetimine Yönelik Faaliyetler

2873 sayılı Milli Parklar Kanununa tabi korunan alanların yönetiminde en etkili araç alan özelinde hazırlanan korunan alan planlarıdır. Bu kapsamda bu alanların etkin bir şekilde korunması ve yönetilmesi amacıyla milli parklar için uzun devreli gelişme planları, tabiat parkları için gelişme planları ve tabiat anıtı ile tabiatı koruma alanları için de yönetim planları yapılacaktır.

Korunan alanlara yönelik planlama çalışmaları sonrasında hazırlanan planlara uygun ziyaretçi merkezi, yönetim merkezi, tabiat eğitim merkezi, destek üniteleri vb. tesislere yönelik mimari ve peyzaj projeleri hazırlanacaktır. Hazırlanan projelere uygun olarak işaretlenen tur güzergahlarının alanlara uygulaması, alan yönetimini destekleyici ziyaretçi merkezleri, tanıtım birimleri, giriş kontrol üniteleri, büfe, kuş gözlem kuleleri, tabiat eğitim merkezleri, yağmur barınakları, manzara seyir terasları vb. yapılar ile korunan alanlar için yönlendirme, bilgilendirme, uyarı-ikaz levha ve tabelaları vb. yapılarak korunan alanların temsil ve tanıtımına yönelik faaliyetler gerçekleştirilecektir. Aynı zamanda korunan alanlardaki mevcut yapı ve tesislerin yönetim, güvenlik, hizmet, temizlik vb. konularda iyileştirme çalışmaları yapılacak ve gerekli makine teçhizat donanımı sağlanacaktır.

Korunan Alanların Yönetim Etkinliğinin İzlenmesi (METT) uygulamalarına milli parklar ile tabiat parklarında devam edilecektir.

Aynı zamanda sulak alanlarda alt ve üst yapı hizmet tesislerinin yapımı, gerekli araç ve gereçlerin temini, alan yönetimini destekleyici projeler, ziyaretçi merkezleri, tanıtım birimleri, giriş kontrol üniteleri, büfe, kuş gözlem kulesi, peyzaj düzenlemesi, yağmur barınakları, manzara seyir terasları vb. yapılar, korunan alanlar için yönlendirme, bilgilendirme, uyarı-ikaz levha ve tabelaları vb. çalışmaları yapılacaktır.

TARIM VE ORMAN BAKANLIĞI PERFORMANS BİLGİSİ

Bütçe Yılı:	2021
Program Adı:	TÜKETİCİNİN KORUNMASI, ÜRÜN VE HİZMETLERİN GÜVENLİĞİ VE STANDARDİZASYONU
Alt Program Adı:	GIDA GÜVENİLİRLİĞİ
Gereke ve Açıklamalar	

Gıda güvenilirliği alt programı çerçevesinde; 1 sayılı Cumhurbaşkanlığı Kararnamesinin 410'uncu maddesi kapsamında güvenilir gıda ve yem arzını sağlamak, bu amaçla politikalar oluşturulması amacıyla çalışmalar yapmak ve uygulamayı denetlemek, gıda, gıda katkı maddeleri ve gıda ile temasta bulunan madde ve malzemelerin üretim, işleme ve pazarlama ile ilgili süreçlerin her aşamasındaki izlenebilirliğine yönelik esasları belirlemek, gıda, gıda katkı maddeleri ve gıda ile temasta bulunan madde ve malzemeleri üreten iş yerlerinin niteliklerini ve bunlara ilişkin izin ve kayıt esaslarını belirlemek, bunların izin ve kayıt işlemlerini yapmak, bu iş yerlerini gıda siciline kaydetmek, üretim ve satış yerlerinin kontrol ve denetimlerini yapmak veya yaptırmak, gıda, gıda katkı maddeleri ve yemler ile gıdayla temasta bulunan madde ve malzemelerin giriş ve çıkış gümrük kapılarını, ilgili kurumların görüşlerini alarak tespit ve ilan etmek; veteriner sınır kontrol noktalarını ve bunların çalışma esaslarını belirlemek, yem ve yem katkı maddelerinin tescili, satışı ve denetimi ile ilgili esasları belirlemek ve denetlemek, yem ve yem katkı maddelerinin üretimini ve satışını yapan işletmelerin onay verme esaslarını belirlemek ve onay verme işlemlerini yapmak, görevleri yürütülmektedir.

Birincil üretim de dahil olmak üzere gıda ve yemlerin üretiminden tüketimine kadar geçirdiği tüm aşamalarda güvenilirliğinin sağlanması ile tüketici sağlığının en üst düzeyde korunması önem arz etmektedir. Gıda ve yem resmi kontrollerinin etkin olarak gerçekleştirilmesiyle, insan ve hayvan sağlığı ile tüketici menfaatinin en üst seviyede korunması için güvenilir gıda arzının sağlanması ve sektörde haksız rekabetin önlenmesi amaçlanmaktadır. Gıda ve yem güvenilirliği alanındaki olası risklerin tespiti yapılarak bu konularda uluslararası standartların gözetildiği, bağımsız, tarafsız, şeffaf ve bilimsel esaslara göre yürütülen risk değerlendirmesi çalışmalarına devam edilmesi hedeflenmektedir. Güvenilir gıda konusunda tüm taraflarla işbirliği yapılması, güvenilir gıda bilincinin toplumun tüm kesimlerince benimsenmesi son derece önemlidir. Bu açıdan tüketicilerin de gıdaları güvenilir bir şekilde nasıl tüketeceklerini bilmeleri ve bu yönde bilinçlendirilmeleri hedeflenmektedir.

Bu kapsamda öncelikle gıda arz güvencesinin sağlanması, arz güvencesinin yanında gıda güvenilirliğini sağlamaya yönelik faaliyetler ile gıda ve yem resmi kontrol hizmetlerinin etkinliğinin artırılması, gıda güvenilirliğine ilişkin doğru ve güncel bilgi sunulmasına yönelik tedbirler alınması ve gıda güvenilirliğine yönelik uygulamaların geliştirilmesi çalışmaları yürütülecektir.

Bu kapsamda yürütülen faaliyetler, 11. Kalkınma Planı "Rekabetçi Üretim ve Verimlilik" eksenine ile Bakanlığımız 2019-2023 Stratejik Planında yer alan "Üretimden tüketime kadar gıda, yem güvenilirliğini sağlamak, bitki, hayvan sağlığı ve refahına yönelik gerekli tedbirleri almak" amacına katkı sağlamaktadır.

Alt Program Hedefi:

Gıda ve yem resmi kontrol hizmetlerinin etkinliği artırılabacak, gıda güvenilirliğine ilişkin doğru ve güncel bilgi sunulmasına yönelik tedbirler alınacak, gıda güvenilirliğine yönelik uygulamalar geliştirilecektir

Performans Göstergeleri

Performans Göstergesi	Ölçü Birimi	2019	2020 Planlanan	2020 YS Gerç. Tahmini	2021 Hedef	2022 Tahmin	2023 Tahmin
1- Denetim yapılan ürünlerde gıda kodeksine uygun olmayan ürün oranı	Yüzde	11,27	11,5	11,5	12	12,5	0

Göstergeye İlişkin Açıklama: Denetim yapılan ürünlerde gıda kodeksine uygun olmayan ürün oranını ifade eder.

Hesaplama Yöntemi: Yurt içinde gıda işletmelerinin resmi kontrollerinde alınan numune sayısının olumsuz numune sayısına oranıdır.

Verinin Kaynağı: Gıda ve Kontrol Genel Müdürlüğü

Sorumlu İdare: TARIM VE ORMAN BAKANLIĞI

Performans Göstergesi	Ölçü Birimi	2019	2020 Planlanan	2020 YS Gerç. Tahmini	2021 Hedef	2022 Tahmin	2023 Tahmin
2- Gıda işletmelerinde yapılan resmi kontrol sayısı	Adet	1.215.996	1.300.000	1.300.000	1.100.000	1.150.000	1.200.000

Göstergeye İlişkin Açıklama: Gıda işletmelerinde gerçekleştirilen resmi kontroller ile gıda güvenilirliğinin sağlanması amaçlanmaktadır. Göstergenin hedef kitlesi tüketicilerdir.

Hesaplama Yöntemi: İl müdürlükleri tarafından yürütülen resmi kontrollerin toplamıdır.

Verinin Kaynağı: Gıda ve Kontrol Genel Müdürlüğü (İl Tarım ve Orman Müdürlükleri)

Sorumlu İdare: TARIM VE ORMAN BAKANLIĞI

Performans Göstergesi	Ölçü Birimi	2019	2020 Planlanan	2020 YS Gerç. Tahmini	2021 Hedef	2022 Tahmin	2023 Tahmin
3- Hasat öncesi pestisit denetimi yapılan üretim yeri sayısı (kümülatif)	Adet	37.824	53.500	54.500	73.500	94.000	115.000

Göstergeye İlişkin Açıklama: Belirlenen hedefler doğrultusunda yapılan üretim yeri denetimleri ile riskli görülen ürünlerde ve bölgelerde iç ve dış ticaret açısından sağlıklı ürün temini, kalıntının önlenmesi hedeflenmektedir. Denetimler yıllık oluşturulan program çerçevesinde gerçekleştirilmektedir.

Hesaplama Yöntemi: Gösterge ile yıllık denetim sayısındaki artış ölçülmek istenmektedir. Gösterge değerinin hesaplanmasında üretim alanlarında hasat öncesi dönemde yapılan pestisit denetim sayısıdır.

Verinin Kaynağı: Gıda ve Kontrol Genel Müdürlüğü (İl Tarım ve Orman Müdürlükleri)

Sorumlu İdare: TARIM VE ORMAN BAKANLIĞI

Performans Göstergesi	Ölçü Birimi	2019	2020 Planlanan	2020 YS Gerç. Tahmini	2021 Hedef	2022 Tahmin	2023 Tahmin
4- İller arasında işletmelerin çapraz resmi kontrolleri ve resmi kontrol denetim sayısı	Adet	5.131	11.000	6.000	1.500	3.000	5.000

Göstergeye İlişkin Açıklama: Resmi kontrollerin etkinliğinin artırılması amacıyla resmi kontrol görevlileri diğer bir ildeki işletmelerde resmi kontroller gerçekleştirecektir. Bu kontrollerin yanında iller arasında gerçekleştirilen resmi kontrol faaliyetlerinin çapraz kontrolleri yapılacaktır. Çapraz resmi kontroller kapsamında gerçekleştirilen resmi kontrol sayısını ifade eder. Göstergenin hedef kitlesi tüketicilerdir.

Hesaplama Yöntemi: İller arasında yapılan çapraz resmi kontrol ve denetim sayıları toplamıdır.

Verinin Kaynağı: Gıda ve Kontrol Genel Müdürlüğü (İl Tarım ve Orman Müdürlükleri)

Sorumlu İdare: TARIM VE ORMAN BAKANLIĞI

Performans Göstergesi	Ölçü Birimi	2019	2020 Planlanan	2020 YS Gerç. Tahmini	2021 Hedef	2022 Tahmin	2023 Tahmin
5- Yem işletmelerinde yapılan denetim sayısı	Adet	24.470	21.000	21.000	21.500	22.000	22.500

Göstergeye İlişkin Açıklama: Yıllık yem kontrol planı doğrultusunda, yem işletmelerinde risk esaslı olarak denetimler yapılmakta ve denetimler GGBS'ne işlenmektedir. Ölçüm olarak elde edilen denetim sayısı, planlanan denetim sayısı ile karşılaştırılır. Böylece Yem İşletmelerinde planlanan denetim sayısına uygunluğu kontrol edilerek denetimin etkinliği sağlanır. Denetim sayıları ile sonraki yıllar denetim planları revize edilebilir.

Hesaplama Yöntemi: Yıllık yem kontrol planı doğrultusunda, yem işletmelerinde yapılan denetimler sonucunda, GGBS'nin "Denetim" bölümünden alınan raporlar ile hesaplanmaktadır.

Verinin Kaynağı: Gıda ve Kontrol Genel Müdürlüğü
Sorumlu İdare: TARIM VE ORMAN BAKANLIĞI

Alt Program Kapsamında Yürütülecek Faaliyet Maliyetleri

Faaliyetler	2020 Bütçe	2020 Harcama Haziran	2021 Bütçe	2022 Tahmin	2023 Tahmin
Gıda Güvenilirliğini Sağlamaya Yönelik Faaliyetler	623.286.000	300.783.844	749.304.000	795.396.000	856.253.000
Bütçe İçi	623.286.000	300.783.844	749.304.000	795.396.000	856.253.000
Bütçe Dışı	0	0	0	0	0
Yem Güvenilirliğini Sağlamaya Yönelik Faaliyetler	103.417.000	51.490.193	119.831.000	128.439.000	136.095.000
Bütçe İçi	103.417.000	51.490.193	119.831.000	128.439.000	136.095.000
Bütçe Dışı	0	0	0	0	0
T O P L A M	726.703.000	352.274.037	869.135.000	923.835.000	992.348.000
Bütçe İçi	726.703.000	352.274.037	869.135.000	923.835.000	992.348.000
Bütçe Dışı	0	0	0	0	0

Faaliyetlere İlişkin Açıklamalar:

Gıda Güvenilirliğini Sağlamaya Yönelik Faaliyetler

Bilimsel Risk Değerlendirme Komisyonları, çalışma konularına göre kendi oluşturdukları program çerçevesinde toplantılar gerçekleştirecek, gerektiğinde risk değerlendirmesine uygun veri elde etmek amacıyla izleme programları planlayacaktır. Bilimsel görüşler ve diğer bilimsel çıktılar bu toplantı ve çalışmalar sonucunda oluşturulacaktır.

Okullarda gıda güvenirliliğine yönelik uygulamaları geliştirmek amacıyla eğitimler yapılacaktır. Gıda işletmelerinde resmi kontrol yapan kontrol görevlilerinin mevzuat ve resmi kontrol uygulamaları konusunda hizmet içi eğitimler düzenlenecektir.

Laboratuvarlarda yapılan analizlerden ilk defa yapılabilir hale getirilen ve hali hazırda yapılabilir olup da diğer başka bir laboratuvarında uygulamaya konulan analiz metotları için validasyon/verifikasyon çalışmaları yapılacaktır.

Yem Güvenilirliğini Sağlamaya Yönelik Faaliyetler

Yem işletmeleri, güvenilir yem arzını sağlamak amacıyla risk esaslı olarak hazırlanan yıllık kontrol planı kapsamında denetlenecektir.

Alt Program Adı: BİTKİ SAĞLIĞI, HAYVAN SAĞLIĞI VE REFAHI**Gereke ve Açıklamalar**

Bitki sağlığı, hayvan sağlığı ve refahı alt programı çerçevesinde; 1 sayılı Cumhurbaşkanlığı Kararnamesinin 410'uncu maddesi kapsamında hayvan kimlik sistemini kurmak ve hayvan hareketlerini kontrol etmek, canlı hayvan, bitki, hayvansal ve bitkisel ürünler ile gıda ve yemin dış ticareti ile ilgili sağlık şartlarını belirlemek, sınır kontrol noktalarını ve bunların çalışma esaslarını belirlemek ve yürütmek, bitki, hayvan, gıda ve yem güvenilirliğini gözeterek tüketiciyi ve halk sağlığını korumak amacıyla tedbirler almak, hayvan refahını sağlamaya yönelik çalışmalar yapmak, hayvan ve bitki sağlığı ile gıda ve yem konusunda faaliyet gösteren laboratuvarların belgelendirilmesine yönelik esasları belirlemek ve bunları denetlemek, hayvansal ürünlerin işlenmesi ve pazarlanmasına ilişkin kontrol ve takip işlemlerini yapmak ve buna ilişkin esasları belirlemek, hayvan hastalıkları ile mücadele ve hayvan sağlığı hizmetlerini yürütmek ve buna ilişkin esasları belirlemek, hayvan sağlığında kullanılan tedavi edici ve koruyucu maddeler ile bunların etken ve yardımcı maddelerinin imal, satış, taşıma ve muhafaza şartlarını tespit ve ilan etmek, hayvan sağlığı, teşhis ve tedavi hizmetleri ile ilgili faaliyet gösteren kurum ve kuruluşlar ile hayvan satış, kesim ve eğitim yerleri ve barınaklara ilişkin esasları belirlemek, bitki sağlığını korumak, bitki hastalıkları ve zararlıları ile mücadele etmek ve buna ilişkin esasları belirlemek, bitki pasaport sistemini kurmak, bitki ve bitkisel ürün hareketlerini kontrol etmek, bitkisel korumada kullanılan ürünlerin norm ve özellikleri ile onay verilmesine ilişkin esasları belirlemek, onay verme ve kontrol işlemlerini yapmak, bitki ve hayvan sağlığı ile gıda ve yem güvenilirliğini sağlamak amacıyla risk yönetimi esaslarını belirlemek, risk değerlendirmesi yapmak ve risk iletişimini sağlamak, hayvan ve bitki sağlığının korunması ile gıda ve yem kontrolünde görevlendirilecek personelin niteliklerini, çalışma usul ve esaslarını belirlemek görevleri yürütülmektedir.

Güvenilir gıda arzını esas alan hayvan sağlığı uygulamaları yoluyla; insan ve çevre sağlığını korumak, hastalık ve zararlılardan dolayı oluşacak ekonomik kayıpları azaltarak arzulan üretim seviyelerine ulaşmak, hayvan refahını korumak, üreticilerin gelir seviyelerini artırmak, ulusal ve uluslararası ticareti kolaylaştırmak amaçlanmaktadır. Bitkisel üretimde çevreye duyarlı bitki sağlığı tedbirlerinin alınması, hayvan hastalık ve zararlıları ile ilgili mücadele hizmetlerinin geliştirilmesi, veteriner sağlık ürünlerinin kalite ve etkinliklerinin artırılması ve hayvan refahını korumaya yönelik tedbirler alınması amaçlanmaktadır. Bitkisel üretimde kalitenin artırılması, ürün kayıplarının önlenmesi, üretim maliyetlerinin düşürülmesi, çevre ve insan sağlığına duyarlı üretim tekniklerinin geliştirilerek uygulamaya aktarılması amaçlanmaktadır.

Bitkisel üretimde zararlı organizmalarla mücadelede alternatif yöntemlerden biyolojik ve biyoteknik mücadele uygulayan üreticilere destek verilmekte olup, bunun yanında zararlı organizmalar ile mücadelede çevre dostu olan biyolojik, fiziksel, mekanik ve kültürel mücadeleler başta olmak üzere entegre mücadele uygulamaları yaygınlaştırılarak güvenilir gıda arzına katkı sağlanacaktır.

Özellikle taze meyve ve sebzelerde pestisit kullanımı nedeniyle oluşan kalıntının önlenmesi, iç tüketim ve dış ticarete bu konuda oluşabilecek risklerin ortadan kaldırılması amacıyla birincil üretim alanlarında pestisit denetim uygulamalarının geliştirilmesi hedeflenmektedir. Hatalı pestisit kullanımının denetlenmesi ve bitkisel üretimde bitki koruma ürünlerinin etiket bilgilerine göre kullanımının sağlanması amacıyla, ilgili mevzuat çerçevesinde hasat öncesi pestisit denetimi faaliyetleri yürütülecektir.

Bakanlığımızca ruhsatlandırılmış bulunan bitki koruma ürünleri ile zirai mücadele alet ve makinelerinin üretim yerleri (işletmeler) ve satış yerleri (bayiler) denetlenecektir. Ruhsatlı bitki koruma ürünleri ile zirai mücadele alet ve makinelerinin piyasada aktif olarak bulunanlardan numune alınarak ruhsata esas özellikleri ile piyasaya arz edilip edilmediği analiz ve deneylerle kontrol edilecektir.

Bu kapsamda yürütülen faaliyetler, 11. Kalkınma Planı "Rekabetçi Üretim ve Verimlilik" eksenine ile Bakanlığımız 2019-2023 Stratejik Planında yer alan "Üretimden tüketime kadar gıda, yem güvenilirliğini sağlamak, bitki, hayvan sağlığı ve refahına yönelik gerekli tedbirleri almak" amacına katkı sağlamaktadır.

Alt Program Hedefi:

Bitkisel üretimde çevreye duyarlı bitki sağlığı tedbirleri alınacak, hayvan hastalık ve zararlıları ile ilgili mücadele hizmetleri geliştirilecek, veteriner sağlık ürünlerinin kalite ve etkinlikleri artırılabacak, hayvan refahını korumaya yönelik tedbirler alınacaktır.

Performans Göstergeleri

Performans Göstergesi	Ölçü Birimi	2019	2020 Planlanan	2020 YS Gerç. Tahmini	2021 Hedef	2022 Tahmin	2023 Tahmin
1- Biyolojik ve biyoteknik mücadele uygulama alanı (kümülatif)	Bin Dekar	605,5	960	818,5	1.110	1.385	1.665

Göstergeye İlişkin Açıklama: Gösterge ile bitki sağlığında kimyasal mücadeleye alternatif biyolojik ve biyoteknik mücadelenin yaygınlaştırılması ve sürdürülebilir tarım hedeflenmektedir. Hedef kitle çiftçilerdir.

Hesaplama Yöntemi: Biyolojik-biyoteknik mücadele uygulaması yapılan ve destekleme verilen uygulama alanı toplamıdır. TBS üzerinden alınan onaylı icmaller esas alınmaktadır.

Verinin Kaynağı: Gıda ve Kontrol Genel Müdürlüğü (İl Tarım ve Orman Müdürlükleri)
Sorumlu İdare: TARIM VE ORMAN BAKANLIĞI

Performans Göstergesi	Ölçü Birimi	2019	2020 Planlanan	2020 YS Gerç. Tahmini	2021 Hedef	2022 Tahmin	2023 Tahmin
2- Denetlenen bitki koruma ürünleri sayısının piyasada bulunan bitki koruma ürünleri sayısına oranı (kümülatif)	Yüzde	30,8	45	45	60	80	100

Göstergeye İlişkin Açıklama: Piyasada bulunan ruhsatlı bitki koruma ürünlerinin, ruhsatına esas özelliklerinde sapma olup olmadığının tespiti için her yıl analizler ve denetimler yapılmaktadır. Denetlenen bitki koruma ürünleri sayısının piyasada bulunan bitki koruma ürünleri sayısına oranını ifade eder.

Hesaplama Yöntemi: Denetlenen (analiz edilen) bitki koruma ürünü sayısının piyasada bulunan bitki koruma ürünlerine oranlanması ile hesaplanmaktadır.

Verinin Kaynağı: Gıda ve Kontrol Genel Müdürlüğü
Sorumlu İdare: TARIM VE ORMAN BAKANLIĞI

Performans Göstergesi	Ölçü Birimi	2019	2020 Planlanan	2020 YS Gerç. Tahmini	2021 Hedef	2022 Tahmin	2023 Tahmin
3- Denetlenen bitki koruma ürünü üretim yerlerinin toplam üretim yeri sayısına oranı (kümülatif)	Yüzde	32	45	45	60	80	100

Göstergeye İlişkin Açıklama: Bitki koruma ürünü üretim tesislerinin kalitesinin artırılması ve Bakanlıkça verilen üretim izinlerine uygun üretim yapıp yapmadıklarının belirlenmesi amacıyla, söz konusu üretim tesisleri her yıl yukarıda verilen yüzdeler oranlarında denetlenir.

Hesaplama Yöntemi: Denetlenen bitki koruma ürünü üretim yerleri sayısının toplam üretim yerlerine oranlanması ile hesaplanmaktadır.

Verinin Kaynağı: Gıda ve Kontrol Genel Müdürlüğü
Sorumlu İdare: TARIM VE ORMAN BAKANLIĞI

Performans Göstergesi	Ölçü Birimi	2019	2020 Planlanan	2020 YS Gerç. Tahmini	2021 Hedef	2022 Tahmin	2023 Tahmin
4- Denetlenen tıbbi olmayan veteriner sağlık ürünleri sayısının piyasada bulunan ürün sayısına oranı	Yüzde	5	5	5	5	5	5

Göstergeye İlişkin Açıklama: Piyasada bulunan ürünlerin kalite standartlarının ürün dosyasına uygunluğu kontrol edilerek piyasa gözetiminin sağlanması hedeflenmektedir.

Hesaplama Yöntemi: Pazarlama izni almış piyasada bulunan ürünlerin, denetlenen tıbbi olmayan veteriner sağlık ürünleri sayısına oranıdır.

Verinin Kaynağı: Gıda ve Kontrol Genel Müdürlüğü
Sorumlu İdare: TARIM VE ORMAN BAKANLIĞI

Performans Göstergesi	Ölçü Birimi	2019	2020 Planlanan	2020 YS Gerç. Tahmini	2021 Hedef	2022 Tahmin	2023 Tahmin
5- Denetlenen veteriner ilaçları sayısının piyasada bulunan veteriner ilaçları sayısına oranı	Yüzde	5	5	5	5	5	5

Göstergeye İlişkin Açıklama: Piyasada bulunan ürünlerin kalite standartlarının ürün dosyasına uygunluğu kontrol edilerek piyasa gözetiminin sağlanması hedeflenmektedir.

Hesaplama Yöntemi: Pazarlama izni almış piyasada bulunan ilaçların, denetlenen veteriner ilaçları sayısına oranıdır.

Verinin Kaynağı: Gıda ve Kontrol Genel Müdürlüğü
Sorumlu İdare: TARIM VE ORMAN BAKANLIĞI

Performans Göstergesi	Ölçü Birimi	2019	2020 Planlanan	2020 YS Gerç. Tahmini	2021 Hedef	2022 Tahmin	2023 Tahmin
6- Denetlenen veteriner tıbbi ürün üretim yerlerinin sayısı (kümülatif)	Adet	141	179	154	194	234	274

Göstergeye İlişkin Açıklama: Mevzuatlar gereği veteriner tıbbi ürün üreten ve kontrol eden tesislerin uygunluğunun tespiti amacıyla rutin denetimler yapılmaktadır.

Hesaplama Yöntemi: Veteriner tıbbi ürün üretim yerlerinde gerçekleştirilen denetimlerin toplam sayısıdır.

Verinin Kaynağı: Gıda ve Kontrol Genel Müdürlüğü
Sorumlu İdare: TARIM VE ORMAN BAKANLIĞI

Performans Göstergesi	Ölçü Birimi	2019	2020 Planlanan	2020 YS Gerç. Tahmini	2021 Hedef	2022 Tahmin	2023 Tahmin
7- Denetlenen zirai mücadele alet ve makinaları işletme sayısının toplam işletme sayısına oranı (kümülatif)	Yüzde	30,9	45	45	60	80	100

Göstergeye İlişkin Açıklama: Zirai mücadele alet ve ekipmanı üretimi yapan işletmeler, standartlara ve Bakanlıkça verilen ruhsatnamelere uygun üretim yapıp yapmadıklarının tespiti amacıyla kontrol edilecektir. Denetlenen zirai mücadele alet ve ekipmanları işletme sayısının toplam işletme sayısına oranını ifade eder.

Hesaplama Yöntemi: Denetlenen zirai mücadele alet ve makinaları işletme sayısının toplam işletme sayısına oranıdır.

Verinin Kaynağı: Gıda ve Kontrol Genel Müdürlüğü

Sorumlu İdare: TARIM VE ORMAN BAKANLIĞI

Performans Göstergesi	Ölçü Birimi	2019	2020 Planlanan	2020 YS Gerç. Tahmini	2021 Hedef	2022 Tahmin	2023 Tahmin
8- Entegre mücadele prensipleri ile üretim yapılan alanın toplam üretim alanına oranı	Yüzde	47	48	47,37	48	49	50

Göstergeye İlişkin Açıklama: Bitki sağlığında entegre mücadele prensipleri ile üretim yapılan alanların artırılması amaçlanmaktadır. Hedef kitle çiftçilerdir.

Hesaplama Yöntemi: Entegre mücadele prensipleri ile üretim yapılan alanın toplam üretim alanına oranıdır.

Verinin Kaynağı: Gıda ve Kontrol Genel Müdürlüğü (İl Tarım ve Orman Müdürlükleri)

Sorumlu İdare: TARIM VE ORMAN BAKANLIĞI

Performans Göstergesi	Ölçü Birimi	2019	2020 Planlanan	2020 YS Gerç. Tahmini	2021 Hedef	2022 Tahmin	2023 Tahmin
9- Hastalıktan ari işletme sayısı (kümülatif)	Adet	1.100	1.300	1.300	1.500	1.700	1.700

Göstergeye İlişkin Açıklama: Ari işletmeler ile Brusella ve Tüberküloz mücadelesi sağlanacaktır ve kapsamı bu hastalıklar ile sınırlıdır. Ari işletme destekleri, Brusella ve Tüberküloz nedeniyle ödenen tazminat ödemeleri, ari işletme sayılarını doğrudan etkileyecektir.

Hesaplama Yöntemi: Ari işletme sertifikası verilen işletmelerin sayıları toplamıdır.

Verinin Kaynağı: Gıda ve Kontrol Genel Müdürlüğü (İl Tarım ve Orman Müdürlükleri)

Sorumlu İdare: TARIM VE ORMAN BAKANLIĞI

Performans Göstergesi	Ölçü Birimi	2019	2020 Planlanan	2020 YS Gerç. Tahmini	2021 Hedef	2022 Tahmin	2023 Tahmin
10- Hayvan hastalıkları ile mücadele kapsamında programlı aşılama oranı	Yüzde	85	85	85	85	85	85

Göstergeye İlişkin Açıklama: Salgın hastalıkların önlenmesi ve yayılımının azaltılarak hayvan ve insan sağlığının temini sağlanmaktadır. Hastalıklar ile mücadelede başarı için bilimsel olarak %85 aşılama oranı hedeflenmektedir. Göstergenin kapsamı programda belirtilen aşılama ile sınırlıdır.

Hesaplama Yöntemi: Yıllık programlar ile il ve ilçe müdürlüklerinin aşılama hedef sayıları belirlenmektedir. Aşı uygulama sayısının programda belirlenen miktar içerisindeki oranı ile hesaplanır.

Verinin Kaynağı: Gıda ve Kontrol Genel Müdürlüğü (İl Tarım ve Orman Müdürlükleri)

Sorumlu İdare: TARIM VE ORMAN BAKANLIĞI

Performans Göstergesi	Ölçü Birimi	2019	2020 Planlanan	2020 YS Gerç. Tahmini	2021 Hedef	2022 Tahmin	2023 Tahmin
11- Küpelene büyükbaş hayvan sayısının toplam büyükbaş hayvan sayısına oranı	Yüzde	29	25	25	25	25	25

Göstergeye İlişkin Açıklama: Hayvan varlığımızın ortaya konulması, hayvanların kayıt altına alınması ile hayvan hareketlerinin kontrolü ve hastalıkların izlenmesi sağlanacaktır. Hayvan varlığındaki ithalat, ihracat ve salgın hastalıklar vs. değişiklikler göstergeyi etkileyebilecek unsurlardır.

Hesaplama Yöntemi: TURKVET sisteminde kayıtlı hayvan miktarı içerisindeki yeni küpelene hayvanların oranı şeklinde hesaplanmaktadır.

Verinin Kaynağı: Gıda ve Kontrol Genel Müdürlüğü

Sorumlu İdare: TARIM VE ORMAN BAKANLIĞI

Performans Göstergesi	Ölçü Birimi	2019	2020 Planlanan	2020 YS Gerç. Tahmini	2021 Hedef	2022 Tahmin	2023 Tahmin
12- Küpelene küçükbaş hayvan sayısının toplam küçükbaş hayvan sayısına oranı	Yüzde	26	25	25	25	25	25

Göstergeye İlişkin Açıklama: Hayvan varlığımızın ortaya konulması, hayvanların kayıt altına alınması ile hayvan hareketlerinin kontrolü ve hastalıkların izlenmesi sağlanacaktır. Hayvan varlığındaki ithalat, ihracat ve salgın hastalıklar vs. değişiklikler göstergeyi etkileyebilecek unsurlardır.

Hesaplama Yöntemi: TURKVET sisteminde kayıtlı hayvan miktarı içerisindeki yeni küpelene hayvanların oranı şeklinde hesaplanmaktadır.

Verinin Kaynağı: Gıda ve Kontrol Genel Müdürlüğü

Sorumlu İdare: TARIM VE ORMAN BAKANLIĞI

Performans Göstergesi	Ölçü Birimi	2019	2020 Planlanan	2020 YS Gerç. Tahmini	2021 Hedef	2022 Tahmin	2023 Tahmin
13- Programlı sağlık taraması gerçekleşme oranı	Yüzde	85	85	85	85	85	85

Göstergeye İlişkin Açıklama: Hastalıkların ihbara dayalı olmadan teşhis edilmesi için programlı sağlık taramaları gerçekleştirilmektedir.

Hesaplama Yöntemi: Yıllık programlar ile il ve ilçe müdürlüklerinin tarama hedef sayıları belirlenmektedir. Tarama sayısının programda belirlenen miktar içerisindeki oranı ile hesaplanır.

Verinin Kaynağı: Gıda ve Kontrol Genel Müdürlüğü (İl Tarım ve Orman Müdürlükleri)

Sorumlu İdare: TARIM VE ORMAN BAKANLIĞI

Alt Program Kapsamında Yürütülecek Faaliyet Maliyetleri

Faaliyetler	2020 Bütçe	2020 Harcama Haziran	2021 Bütçe	2022 Tahmin	2023 Tahmin
Bitki Sağlığına Yönelik Faaliyetler	537.925.000	270.047.649	639.874.000	684.326.000	726.305.000
Bütçe İçi	537.925.000	270.047.649	639.874.000	684.326.000	726.305.000
Bütçe Dışı	0	0	0	0	0
Hayvan Sağlığı ve Refahına Yönelik Faaliyetler	577.716.000	280.607.212	705.782.000	746.344.000	805.565.000
Bütçe İçi	577.716.000	280.607.212	705.782.000	746.344.000	805.565.000
Bütçe Dışı	0	0	0	0	0
T O P L A M	1.115.641.000	550.654.861	1.345.656.000	1.430.670.000	1.531.870.000
Bütçe İçi	1.115.641.000	550.654.861	1.345.656.000	1.430.670.000	1.531.870.000
Bütçe Dışı	0	0	0	0	0

Faaliyetlere İlişkin Açıklamalar:

Bitki Sağlığına Yönelik Faaliyetler

Zararlı organizmalar ile mücadelede çevre dostu olan biyolojik, fiziksel, mekanik ve kültürel mücadeleler başta olmak üzere entegre mücadele uygulamaları yaygınlaştırılacaktır. Bitkisel üretimde zararlı organizmalarla mücadelede alternatif yöntemlerden biyolojik ve biyoteknik mücadele uygulayan üreticilere destek verilmektedir.

Ülkemizde iç tüketim ve dış ticarete özellikle taze meyve ve sebzelerde pestisit kullanımı nedeniyle oluşan kalıntının önlenmesi amacıyla birincil üretim alanlarında pestisit denetim uygulamalarının geliştirilmesi hedeflenmektedir.

Hatalı pestisit kullanımının denetlenmesi ve bitkisel üretimde bitki koruma ürünlerinin etiket bilgilerine göre kullanımının sağlanması amacıyla, ilgili mevzuat çerçevesinde hasat öncesi pestisit denetimi faaliyetleri yürütülecektir.

Bakanlığımızca ruhsatlandırılmış bulunan bitki koruma ürünleri ile zirai mücadele alet ve makinelerinin üretim yerleri (işletmeler) ve satış yerleri (bayiler) denetlenecektir. Ruhsatlı bitki koruma ürünleri ile zirai mücadele alet ve makinelerinin piyasada aktif olarak bulunanlardan numune alınarak ruhsata esas özellikleri ile piyasaya arz edilip edilmediği analiz ve deneylerle kontrol edilecektir. Ayrıca konuyla ilgili görevli personele yönelik çalışmalar yapılacaktır.

Hayvan Sağlığı ve Refahına Yönelik Faaliyetler

Aşılama programına alınan büyükbaş hayvanların aşılanarak hastalıkların kontrol altına alınması hedeflenmektedir.

Sağlık taraması ile sahada veteriner hekimler tarafından yürütülen faaliyetler sırasında hayvanların genel sağlık taraması yapılmakta ve hastalıkların erken teşhisi yapılabilmektedir.

Küpeleme hedefleri ile hayvan varlığımızın ortaya konulması, hayvanların kayıt altına alınması ile hayvan hareketlerinin kontrolü ve hastalıkların izlenmesi sağlanacaktır.

E. FAALİYET MALİYETLERİ TABLOLARI

FAALİYET MALİYETLERİ TABLOSU

İdare Adı	TARIM VE ORMAN BAKANLIĞI
Program Adı	KIRSAL KALKINMA
Alt Program Adı	KIRSALDA TARIMSAL FAALİYETLERİN DESTEKLENMESİ
Alt Program Hedefi	Kırsalda refah ve gelişmişlik düzeyinin artırılması çalışmaları yürütülecektir
Faaliyet Adı	Kırsal Kalkınmanın Desteklenmesi

EKONOMİK KOD	2019 Gerç.	2020 Bütçe	2020 Harcama (Haziran)	2021 YSHT	2021 Bütçe	2022 Tahmin	2023 Tahmin
<i>Personel Giderleri</i>							
<i>Sosyal Güvenlik Kurumuna Devlet Primi Giderleri</i>							
<i>Mal ve Hizmet Alım Giderleri</i>							
<i>Faiz Giderleri</i>							
<i>Cari Transferler</i>	1.000.056.350	1.926.813.000	276.028.194	1.907.349.000	2.290.162.000	2.437.133.000	2.581.587.000
<i>Sermaye Giderleri</i>							
<i>Sermaye Transferleri</i>							
<i>Borç Verme</i>							
BÜTÇE İÇİ TOPLAM KAYNAK	1.000.056.350	1.926.813.000	276.028.194	1.907.349.000	2.290.162.000	2.437.133.000	2.581.587.000
<i>Döner Sermaye</i>							
<i>Özel Hesap</i>							
<i>Diğer Bütçe Dışı Kaynak</i>							
BÜTÇE DIŞI TOPLAM KAYNAK							
FAALİYET MALİYETİ TOPLAMI	1.000.056.350	1.926.813.000	276.028.194	1.907.349.000	2.290.162.000	2.437.133.000	2.581.587.000

FAALİYET MALİYETLERİ TABLOSU

İdare Adı TARIM VE ORMAN BAKANLIĞI
Program Adı KIRSAL KALKINMA
Alt Program Adı KIRSALDA TARIMSAL FAALİYETLERİN DESTEKLENMESİ
Alt Program Hedefi Kırsalda refah ve gelişmişlik düzeyinin artırılması çalışmaları yürütülecektir
Faaliyet Adı Kırsal Kalkınmaya Yönelik Diğer Faaliyetler

EKONOMİK KOD	2019 Gerç.	2020 Bütçe	2020 Harcama (Haziran)	2021 YSHT	2021 Bütçe	2022 Tahmin	2023 Tahmin
<i>Personel Giderleri</i>	459.987.434	508.144.000	259.775.592	5.893.138.000	582.564.000	625.707.000	663.997.000
<i>Sosyal Güvenlik Kurumuna Devlet Primi Giderleri</i>	78.706.953	87.822.000	44.782.616	1.044.256.000	100.007.000	107.412.000	113.977.000
<i>Mal ve Hizmet Alım Giderleri</i>	4.962.861	10.198.000	1.480.276	6.358.000	11.045.000	11.792.000	12.498.000
<i>Faiz Giderleri</i>							
<i>Cari Transferler</i>							
<i>Sermaye Giderleri</i>	11.780.261	11.555.000	3.547.943		52.870.000	46.700.000	57.050.000
<i>Sermaye Transferleri</i>	44.878.271	49.561.000	1.700.000		3.000.000	3.188.000	3.372.000
<i>Borç Verme</i>	11.432.116	12.788.000	171.716		50.779.000	54.019.000	57.201.000
BÜTÇE İÇİ TOPLAM KAYNAK	611.747.896	680.068.000	311.458.143	6.943.752.000	800.265.000	848.818.000	908.095.000
<i>Döner Sermaye</i>							
<i>Özel Hesap</i>							
<i>Diğer Bütçe Dışı Kaynak</i>							
BÜTÇE DIŞI TOPLAM KAYNAK							
FAALİYET MALİYETİ TOPLAMI	611.747.896	680.068.000	311.458.143	6.943.752.000	800.265.000	848.818.000	908.095.000

FAALİYET MALİYETLERİ TABLOSU

İdare Adı	TARIM VE ORMAN BAKANLIĞI
Program Adı	KIRSAL KALKINMA
Alt Program Adı	KIRSALDA TARIMSAL FAALİYETLERİN DESTEKLENMESİ
Alt Program Hedefi	Kırsalda refah ve gelişmişlik düzeyinin artırılması çalışmaları yürütülecektir
Faaliyet Adı	Tarımsal Eğitim, Yayım, Yayın ve Danışmanlık Faaliyetleri

EKONOMİK KOD	2019 Gerç.	2020 Bütçe	2020 Harcama (Haziran)	2021 YSHT	2021 Bütçe	2022 Tahmin	2023 Tahmin
<i>Personel Giderleri</i>	473.722.993	522.532.000	267.176.064	555.716.000	604.443.000	649.323.000	689.202.000
<i>Sosyal Güvenlik Kurumuna Devlet Primi Giderleri</i>	80.101.383	89.409.000	45.620.341	94.658.000	102.833.000	110.454.000	117.204.000
<i>Mal ve Hizmet Alım Giderleri</i>	8.175.786	8.314.000	1.557.877	8.379.000	8.527.000	9.031.000	9.564.000
<i>Faiz Giderleri</i>							
<i>Cari Transferler</i>							
<i>Sermaye Giderleri</i>	12.061.004	13.810.000	3.355.265		17.607.000	17.477.000	21.591.000
<i>Sermaye Transferleri</i>							
<i>Borç Verme</i>							
BÜTÇE İÇİ TOPLAM KAYNAK	574.061.165	634.065.000	317.709.547	658.753.000	733.410.000	786.285.000	837.561.000
<i>Döner Sermaye</i>							
<i>Özel Hesap</i>							
<i>Diğer Bütçe Dışı Kaynak</i>							
BÜTÇE DIŞI TOPLAM KAYNAK							
FAALİYET MALİYETİ TOPLAMI	574.061.165	634.065.000	317.709.547	658.753.000	733.410.000	786.285.000	837.561.000

FAALİYET MALİYETLERİ TABLOSU

İdare Adı	TARIM VE ORMAN BAKANLIĞI
Program Adı	ORMANLARIN VE DOĞANIN KORUNMASI İLE SÜRDÜRÜLEBİLİR YÖNETİMİ
Alt Program Adı	DOĞA KORUMA VE MİLLİ PARKLAR
Alt Program Hedefi	Ülkemizin zengin biyolojik çeşitliliği belirlenecek, izlenecek, geleneksel bilginin derlenmesi sağlanacak ve farkındalığı arttırılacak, av ve yaban hayatının sürdürülebilirliği sağlanacaktır
Faaliyet Adı	Av ve Yaban Hayatının Korunması ve Geliştirilmesi

EKONOMİK KOD	2019 Gerç.	2020 Bütçe	2020 Harcama (Haziran)	2021 YSHT	2021 Bütçe	2022 Tahmin	2023 Tahmin
<i>Personel Giderleri</i>	62.318.877	68.646.000	33.161.632	72.190.000	73.736.000	79.195.000	83.928.000
<i>Sosyal Güvenlik Kurumuna Devlet Primi Giderleri</i>	11.179.905	12.424.000	5.926.624	12.921.000	13.356.000	14.345.000	15.201.000
<i>Mal ve Hizmet Alım Giderleri</i>							
<i>Faiz Giderleri</i>							
<i>Cari Transferler</i>							
<i>Sermaye Giderleri</i>	4.185.114	3.741.000	107.871				
<i>Sermaye Transferleri</i>	595.549	1.392.000			1.830.000	1.945.000	2.057.000
<i>Borç Verme</i>							
BÜTÇE İÇİ TOPLAM KAYNAK	78.279.445	86.203.000	39.196.127	85.111.000	88.922.000	95.485.000	101.186.000
<i>Döner Sermaye</i>							
<i>Özel Hesap</i>							
<i>Diğer Bütçe Dışı Kaynak</i>							
BÜTÇE DIŞI TOPLAM KAYNAK							
FAALİYET MALİYETİ TOPLAMI	78.279.445	86.203.000	39.196.127	85.111.000	88.922.000	95.485.000	101.186.000

FAALİYET MALİYETLERİ TABLOSU

İdare Adı	TARIM VE ORMAN BAKANLIĞI
Program Adı	ORMANLARIN VE DOĞANIN KORUNMASI İLE SÜRDÜRÜLEBİLİR YÖNETİMİ
Alt Program Adı	DOĞA KORUMA VE MİLLİ PARKLAR
Alt Program Hedefi	Ülkemizin zengin biyolojik çeşitliliği belirlenecek, izlenecek, geleneksel bilginin derlenmesi sağlanacak ve farkındalığı arttırılacak, av ve yaban hayatının sürdürülebilirliği sağlanacaktır
Faaliyet Adı	Biyolojik Çeşitliliğin Tespiti ve Etkin Yönetimi

EKONOMİK KOD	2019 Gerç.	2020 Bütçe	2020 Harcama (Haziran)	2021 YSHT	2021 Bütçe	2022 Tahmin	2023 Tahmin
<i>Personel Giderleri</i>	31.159.439	34.324.000	16.580.816	35.932.000	36.888.000	39.617.000	41.987.000
<i>Sosyal Güvenlik Kurumuna Devlet Primi Giderleri</i>	5.589.952	6.212.000	2.963.312	6.458.000	6.678.000	7.171.000	7.600.000
<i>Mal ve Hizmet Alım Giderleri</i>							
<i>Faiz Giderleri</i>							
<i>Cari Transferler</i>							
<i>Sermaye Giderleri</i>	6.522.589	6.234.000	201.284		7.900.000	6.400.000	7.828.000
<i>Sermaye Transferleri</i>							
<i>Borç Verme</i>							
BÜTÇE İÇİ TOPLAM KAYNAK	43.271.980	46.770.000	19.745.412	42.390.000	51.466.000	53.188.000	57.415.000
<i>Döner Sermaye</i>							
<i>Özel Hesap</i>							
<i>Diğer Bütçe Dışı Kaynak</i>							
BÜTÇE DIŞI TOPLAM KAYNAK							
FAALİYET MALİYETİ TOPLAMI	43.271.980	46.770.000	19.745.412	42.390.000	51.466.000	53.188.000	57.415.000

FAALİYET MALİYETLERİ TABLOSU

İdare Adı	TARIM VE ORMAN BAKANLIĞI
Program Adı	ORMANLARIN VE DOĞANIN KORUNMASI İLE SÜRDÜRÜLEBİLİR YÖNETİMİ
Alt Program Adı	DOĞA KORUMA VE MİLLİ PARKLAR
Alt Program Hedefi	Ülkemizin zengin biyolojik çeşitliliği belirlenecek, izlenecek, geleneksel bilginin derlenmesi sağlanacak ve farkındalığı arttırılacak, av ve yaban hayatının sürdürülebilirliği sağlanacaktır
Faaliyet Adı	Sokak Hayvanlarının Rehabilitasyonu

EKONOMİK KOD	2019 Gerç.	2020 Bütçe	2020 Harcama (Haziran)	2021 YSHT	2021 Bütçe	2022 Tahmin	2023 Tahmin
<i>Personel Giderleri</i>							
<i>Sosyal Güvenlik Kurumuna Devlet Primi Giderleri</i>							
<i>Mal ve Hizmet Alım Giderleri</i>							
<i>Faiz Giderleri</i>							
<i>Cari Transferler</i>							
<i>Sermaye Giderleri</i>	63.358						
<i>Sermaye Transferleri</i>	9.849.945	14.053.000	2.157.025		18.300.000	19.446.000	20.568.000
<i>Borç Verme</i>							
BÜTÇE İÇİ TOPLAM KAYNAK	9.913.303	14.053.000	2.157.025		18.300.000	19.446.000	20.568.000
<i>Döner Sermaye</i>							
<i>Özel Hesap</i>							
<i>Diğer Bütçe Dışı Kaynak</i>							
BÜTÇE DIŞI TOPLAM KAYNAK							
FAALİYET MALİYETİ TOPLAMI	9.913.303	14.053.000	2.157.025		18.300.000	19.446.000	20.568.000

FAALİYET MALİYETLERİ TABLOSU

İdare Adı	TARIM VE ORMAN BAKANLIĞI
Program Adı	SÜRDÜRÜLEBİLİR ÇEVRE VE İKLİM DEĞİŞİKLİĞİ
Alt Program Adı	İKLİM DEĞİŞİKLİĞİ İLE MÜCADELE VE UYUM
Alt Program Hedefi	Tarım sektörünün iklim değişikliklerine uyum kapasitesinin artırılması sağlanacaktır
Faaliyet Adı	Tarım Sektörünün İklim Değişikliğine Uyum Kapasitesinin Artırılması

EKONOMİK KOD	2019 Gerç.	2020 Bütçe	2020 Harcama (Haziran)	2021 YSHT	2021 Bütçe	2022 Tahmin	2023 Tahmin
<i>Personel Giderleri</i>							
<i>Sosyal Güvenlik Kurumuna Devlet Primi Giderleri</i>							
<i>Mal ve Hizmet Alım Giderleri</i>							
<i>Faiz Giderleri</i>							
<i>Cari Transferler</i>							
<i>Sermaye Giderleri</i>	2.248.156	750.000	86.203		1.250.000	1.250.000	
<i>Sermaye Transferleri</i>							
<i>Borç Verme</i>							
BÜTÇE İÇİ TOPLAM KAYNAK	2.248.156	750.000	86.203		1.250.000	1.250.000	
<i>Döner Sermaye</i>							
<i>Özel Hesap</i>							
<i>Diğer Bütçe Dışı Kaynak</i>							
BÜTÇE DIŞI TOPLAM KAYNAK							
FAALİYET MALİYETİ TOPLAMI	2.248.156	750.000	86.203		1.250.000	1.250.000	

FAALİYET MALİYETLERİ TABLOSU

İdare Adı	TARIM VE ORMAN BAKANLIĞI
Program Adı	TARIM
Alt Program Adı	BALIKÇILIK VE SU ÜRÜNLERİ KAYNAKLARININ KORUNMASI VE SÜRDÜRÜLEBİLİRLİĞİ
Alt Program Hedefi	Su ürünleri üretiminin ve bu ürünlerin ihracından elde edilen gelirin artırılması sağlanacak, üretime maddi destek sağlanması suretiyle üretim maliyetlerinin karşılanmasına katkı sağlanacak, balıkçılık ve su ürünleri kaynaklarının korunması ve sürdürülebilirliğinin sağlanmasına yönelik kontrol ve denetimler artırılabilecektir.
Faaliyet Adı	Su Ürünleri Üretimini Geliştirme, Denetim ve Kontrol Faaliyetleri

EKONOMİK KOD	2019 Gerç.	2020 Bütçe	2020 Harcama (Haziran)	2021 YSHT	2021 Bütçe	2022 Tahmin	2023 Tahmin
<i>Personel Giderleri</i>	419.601.959	463.189.000	237.764.264	489.170.000	537.207.000	576.986.000	612.268.000
<i>Sosyal Güvenlik Kurumuna Devlet Primi Giderleri</i>	71.210.197	79.434.000	40.635.949	84.076.000	91.485.000	98.259.000	104.258.000
<i>Mal ve Hizmet Alım Giderleri</i>	2.387.754	2.647.000	230.473	2.647.000	2.789.000	2.968.000	3.144.000
<i>Faiz Giderleri</i>							
<i>Cari Transferler</i>							
<i>Sermaye Giderleri</i>	7.122.837	4.534.000	2.259.694		29.537.000	29.099.000	34.000.000
<i>Sermaye Transferleri</i>							
<i>Borç Verme</i>							
BÜTÇE İÇİ TOPLAM KAYNAK	500.322.747	549.804.000	280.890.380	575.893.000	661.018.000	707.312.000	753.670.000
<i>Döner Sermaye</i>							
<i>Özel Hesap</i>							
<i>Diğer Bütçe Dışı Kaynak</i>							
BÜTÇE DIŞI TOPLAM KAYNAK							
FAALİYET MALİYETİ TOPLAMI	500.322.747	549.804.000	280.890.380	575.893.000	661.018.000	707.312.000	753.670.000

FAALİYET MALİYETLERİ TABLOSU

İdare Adı	TARIM VE ORMAN BAKANLIĞI
Program Adı	TARIM
Alt Program Adı	BALIKÇILIK VE SU ÜRÜNLERİ KAYNAKLARININ KORUNMASI VE SÜRDÜRÜLEBİLİRLİĞİ
Alt Program Hedefi	Su ürünleri üretiminin ve bu ürünlerin ihracından elde edilen gelirin artırılması sağlanacak, üretime maddi destek sağlanması suretiyle üretim maliyetlerinin karşılanmasına katkı sağlanacak, balıkçılık ve su ürünleri kaynaklarının korunması ve sürdürülebilirliğinin sağlanmasına yönelik kontrol ve denetimler artırılabilecektir.
Faaliyet Adı	Su Ürünleri Üretiminin Desteklenmesi

EKONOMİK KOD	2019 Gerç.	2020 Bütçe	2020 Harcama (Haziran)	2021 YSHT	2021 Bütçe	2022 Tahmin	2023 Tahmin
<i>Personel Giderleri</i>							
<i>Sosyal Güvenlik Kurumuna Devlet Primi Giderleri</i>							
<i>Mal ve Hizmet Alım Giderleri</i>							
<i>Faiz Giderleri</i>							
<i>Cari Transferler</i>	78.197.652	175.740.000	79.978.494	175.740.000	191.000.000	203.000.000	215.000.000
<i>Sermaye Giderleri</i>							
<i>Sermaye Transferleri</i>							
<i>Borç Verme</i>							
BÜTÇE İÇİ TOPLAM KAYNAK	78.197.652	175.740.000	79.978.494	175.740.000	191.000.000	203.000.000	215.000.000
<i>Döner Sermaye</i>							
<i>Özel Hesap</i>							
<i>Diğer Bütçe Dışı Kaynak</i>							
BÜTÇE DIŞI TOPLAM KAYNAK							
FAALİYET MALİYETİ TOPLAMI	78.197.652	175.740.000	79.978.494	175.740.000	191.000.000	203.000.000	215.000.000

FAALİYET MALİYETLERİ TABLOSU

İdare Adı	TARIM VE ORMAN BAKANLIĞI
Program Adı	TARIM
Alt Program Adı	BİTKİSEL ÜRÜNLERDE ARZ GÜVENLİĞİ
Alt Program Hedefi	Bitkisel ürünlerin üretim alanının, üretim miktarının artırılmasına ve bitkisel ürünlerde fiyat değişimlerinin kontrol altına alınmasına katkı sağlanacaktır
Faaliyet Adı	Bitkisel Üretimi Geliştirme Faaliyetleri

EKONOMİK KOD	2019 Gerç.	2020 Bütçe	2020 Harcama (Haziran)	2021 YSHT	2021 Bütçe	2022 Tahmin	2023 Tahmin
<i>Personel Giderleri</i>	432.501.920	477.604.000	245.054.273	504.235.000	552.593.000	593.509.000	629.811.000
<i>Sosyal Güvenlik Kurumuna Devlet Primi Giderleri</i>	73.432.950	81.928.000	41.907.435	86.287.000	94.155.000	101.127.000	107.303.000
<i>Mal ve Hizmet Alım Giderleri</i>	3.629.847	4.741.000	600.818	4.789.000	5.451.000	5.802.000	6.145.000
<i>Faiz Giderleri</i>							
<i>Cari Transferler</i>							
<i>Sermaye Giderleri</i>	18.368.969	13.350.000	9.401.645		114.165.000	106.765.000	147.850.000
<i>Sermaye Transferleri</i>	4.282.063	5.000.000	1.510.407				
<i>Borç Verme</i>							
BÜTÇE İÇİ TOPLAM KAYNAK	532.215.749	582.623.000	298.474.578	595.311.000	766.364.000	807.203.000	891.109.000
<i>Döner Sermaye</i>							
<i>Özel Hesap</i>							
<i>Diğer Bütçe Dışı Kaynak</i>							
BÜTÇE DIŞI TOPLAM KAYNAK							
FAALİYET MALİYETİ TOPLAMI	532.215.749	582.623.000	298.474.578	595.311.000	766.364.000	807.203.000	891.109.000

FAALİYET MALİYETLERİ TABLOSU

İdare Adı	TARIM VE ORMAN BAKANLIĞI
Program Adı	TARIM
Alt Program Adı	BİTKİSEL ÜRÜNLERDE ARZ GÜVENLİĞİ
Alt Program Hedefi	Bitkisel ürünlerin üretim alanının, üretim miktarının artırılmasına ve bitkisel ürünlerde fiyat değişimlerinin kontrol altına alınmasına katkı sağlanacaktır
Faaliyet Adı	Bitkisel Üretim Desteklenmesi

EKONOMİK KOD	2019 Gerç.	2020 Bütçe	2020 Harcama (Haziran)	2021 YSHT	2021 Bütçe	2022 Tahmin	2023 Tahmin
<i>Personel Giderleri</i>							
<i>Sosyal Güvenlik Kurumuna Devlet Primi Giderleri</i>							
<i>Mal ve Hizmet Alım Giderleri</i>							
<i>Faiz Giderleri</i>							
<i>Cari Transferler</i>	11.326.528.595	13.611.642.000	9.867.830.975	13.351.642.000	13.604.976.000	14.478.708.000	15.337.029.000
<i>Sermaye Giderleri</i>							
<i>Sermaye Transferleri</i>							
<i>Borç Verme</i>							
BÜTÇE İÇİ TOPLAM KAYNAK	11.326.528.595	13.611.642.000	9.867.830.975	13.351.642.000	13.604.976.000	14.478.708.000	15.337.029.000
<i>Döner Sermaye</i>							
<i>Özel Hesap</i>							
<i>Diğer Bütçe Dışı Kaynak</i>							
BÜTÇE DIŞI TOPLAM KAYNAK							
FAALİYET MALİYETİ TOPLAMI	11.326.528.595	13.611.642.000	9.867.830.975	13.351.642.000	13.604.976.000	14.478.708.000	15.337.029.000

FAALİYET MALİYETLERİ TABLOSU

İdare Adı	TARIM VE ORMAN BAKANLIĞI
Program Adı	TARIM
Alt Program Adı	HAYVANSAL ÜRÜNLERDE ARZ GÜVENLİĞİ
Alt Program Hedefi	Hayvansal ürünlerin üretim miktarının ve değerinin artırılmasına ve hayvansal ürünlerde fiyat değişimlerinin kontrol altına alınmasına katkı sağlanacaktır
Faaliyet Adı	Hayvansal Üretimi Geliştirme Faaliyetleri

EKONOMİK KOD	2019 Gerç.	2020 Bütçe	2020 Harcama (Haziran)	2021 YSHT	2021 Bütçe	2022 Tahmin	2023 Tahmin
<i>Personel Giderleri</i>	418.828.312	462.498.000	237.550.651	488.974.000	537.081.000	576.851.000	612.123.000
<i>Sosyal Güvenlik Kurumuna Devlet Primi Giderleri</i>	71.237.951	79.494.000	40.708.900	84.181.000	91.675.000	98.462.000	104.473.000
<i>Mal ve Hizmet Alım Giderleri</i>	2.841.508	3.251.000	324.920	3.251.000	3.431.000	3.651.000	3.867.000
<i>Faiz Giderleri</i>							
<i>Cari Transferler</i>							
<i>Sermaye Giderleri</i>	6.394.256	6.900.000	1.027.073		73.900.000	67.248.000	80.000.000
<i>Sermaye Transferleri</i>	75.000.000	81.517.000			109.587.000	116.447.000	123.166.000
<i>Borç Verme</i>							
BÜTÇE İÇİ TOPLAM KAYNAK	574.302.026	633.660.000	279.611.544	576.406.000	815.674.000	862.659.000	923.629.000
<i>Döner Sermaye</i>							
<i>Özel Hesap</i>							
<i>Diğer Bütçe Dışı Kaynak</i>							
BÜTÇE DIŞI TOPLAM KAYNAK							
FAALİYET MALİYETİ TOPLAMI	574.302.026	633.660.000	279.611.544	576.406.000	815.674.000	862.659.000	923.629.000

FAALİYET MALİYETLERİ TABLOSU

İdare Adı	TARIM VE ORMAN BAKANLIĞI
Program Adı	TARIM
Alt Program Adı	HAYVANSAL ÜRÜNLERDE ARZ GÜVENLİĞİ
Alt Program Hedefi	Hayvansal ürünlerin üretim miktarının ve değerinin artırılmasına ve hayvansal ürünlerde fiyat değişimlerinin kontrol altına alınmasına katkı sağlanacaktır.
Faaliyet Adı	Hayvansal Üretimin Desteklenmesi

EKONOMİK KOD	2019 Gerç.	2020 Bütçe	2020 Harcama (Haziran)	2021 YSHT	2021 Bütçe	2022 Tahmin	2023 Tahmin
<i>Personel Giderleri</i>							
<i>Sosyal Güvenlik Kurumuna Devlet Primi Giderleri</i>							
<i>Mal ve Hizmet Alım Giderleri</i>							
<i>Faiz Giderleri</i>							
<i>Cari Transferler</i>	4.779.689.838	6.551.476.000	5.427.892.405	6.811.476.000	6.165.700.000	6.563.000.000	6.953.000.000
<i>Sermaye Giderleri</i>							
<i>Sermaye Transferleri</i>							
<i>Borç Verme</i>							
BÜTÇE İÇİ TOPLAM KAYNAK	4.779.689.838	6.551.476.000	5.427.892.405	6.811.476.000	6.165.700.000	6.563.000.000	6.953.000.000
<i>Döner Sermaye</i>							
<i>Özel Hesap</i>							
<i>Diğer Bütçe Dışı Kaynak</i>							
BÜTÇE DIŞI TOPLAM KAYNAK							
FAALİYET MALİYETİ TOPLAMI	4.779.689.838	6.551.476.000	5.427.892.405	6.811.476.000	6.165.700.000	6.563.000.000	6.953.000.000

FAALİYET MALİYETLERİ TABLOSU

İdare Adı	TARIM VE ORMAN BAKANLIĞI
Program Adı	TARIM
Alt Program Adı	HAYVANSAL ÜRÜNLERDE ARZ GÜVENLİĞİ
Alt Program Hedefi	Hayvansal ürünlerin üretim miktarının ve değerinin artırılmasına ve hayvansal ürünlerde fiyat değişimlerinin kontrol altına alınmasına katkı sağlanacaktır.
Faaliyet Adı	Mera Islah Faaliyetleri

EKONOMİK KOD	2019 Gerç.	2020 Bütçe	2020 Harcama (Haziran)	2021 YSHT	2021 Bütçe	2022 Tahmin	2023 Tahmin
<i>Personel Giderleri</i>	199.852.233	221.491.000	109.690.046	231.379.000	254.957.000	273.837.000	290.384.000
<i>Sosyal Güvenlik Kurumuna Devlet Primi Giderleri</i>	34.693.489	38.628.000	19.192.656	41.101.000	44.588.000	47.887.000	50.773.000
<i>Mal ve Hizmet Alım Giderleri</i>	27.343.806	29.091.000	3.008.004	23.063.000	28.833.000	30.686.000	32.511.000
<i>Faiz Giderleri</i>							
<i>Cari Transferler</i>							
<i>Sermaye Giderleri</i>	3.744.614	4.000.000	147.574		64.000.000	60.000.000	70.000.000
<i>Sermaye Transferleri</i>							
<i>Borç Verme</i>							
BÜTÇE İÇİ TOPLAM KAYNAK	265.634.142	293.210.000	132.038.280	295.543.000	392.378.000	412.410.000	443.668.000
<i>Döner Sermaye</i>							
<i>Özel Hesap</i>							
<i>Diğer Bütçe Dışı Kaynak</i>							
BÜTÇE DIŞI TOPLAM KAYNAK							
FAALİYET MALİYETİ TOPLAMI	265.634.142	293.210.000	132.038.280	295.543.000	392.378.000	412.410.000	443.668.000

FAALİYET MALİYETLERİ TABLOSU

İdare Adı	TARIM VE ORMAN BAKANLIĞI
Program Adı	TARIM
Alt Program Adı	TARIM TEKNOLOJİLERİ VE BİLGİ SİSTEMLERİ
Alt Program Hedefi	İklim değişikliğiyle uyumlu, modern makine kullanımı özendirilecek, ortak makine kullanımı yaygınlaştırılacak ve üretim planlamasına yönelik yapay zekâ uygulamaları geliştirilecektir.
Faaliyet Adı	Tarım Teknolojileri ve Bilgi Sistemleri Faaliyetleri

EKONOMİK KOD	2019 Gerç.	2020 Bütçe	2020 Harcama (Haziran)	2021 YSHT	2021 Bütçe	2022 Tahmin	2023 Tahmin
<i>Personel Giderleri</i>							
<i>Sosyal Güvenlik Kurumuna Devlet Primi Giderleri</i>							
<i>Mal ve Hizmet Alım Giderleri</i>							
<i>Faiz Giderleri</i>							
<i>Cari Transferler</i>							
<i>Sermaye Giderleri</i>	29.898.199	37.700.000	6.413.537		32.500.000	32.000.000	37.500.000
<i>Sermaye Transferleri</i>							
<i>Borç Verme</i>							
BÜTÇE İÇİ TOPLAM KAYNAK	29.898.199	37.700.000	6.413.537		32.500.000	32.000.000	37.500.000
<i>Döner Sermaye</i>							
<i>Özel Hesap</i>							
<i>Diğer Bütçe Dışı Kaynak</i>							
BÜTÇE DIŞI TOPLAM KAYNAK							
FAALİYET MALİYETİ TOPLAMI	29.898.199	37.700.000	6.413.537		32.500.000	32.000.000	37.500.000

FAALİYET MALİYETLERİ TABLOSU

İdare Adı	TARIM VE ORMAN BAKANLIĞI
Program Adı	TARIM
Alt Program Adı	TARIMSAL ARAŞTIRMA VE GELİŞTİRME
Alt Program Hedefi	Güvenilir gıda ve kaliteli tarım ürünlerine erişilebilirliği gerçekleştirmeye, tarımsal ve ekolojik kaynakların sürdürülebilir kullanımını sağlamaya, yerli gen kaynaklarını korumaya ve yeni çeşit geliştirmeye, alternatif mücadele metotlarını geliştirmeye yönelik araştırma ve geliştirme faaliyetleri yürütülecektir.
Faaliyet Adı	Tarımsal Araştırma ve Geliştirmenin Desteklenmesi

EKONOMİK KOD	2019 Gerç.	2020 Bütçe	2020 Harcama (Haziran)	2021 YSHT	2021 Bütçe	2022 Tahmin	2023 Tahmin
<i>Personel Giderleri</i>							
<i>Sosyal Güvenlik Kurumuna Devlet Primi Giderleri</i>							
<i>Mal ve Hizmet Alım Giderleri</i>							
<i>Faiz Giderleri</i>							
<i>Cari Transferler</i>	152.890.000	126.214.000		126.214.000	207.762.000	221.000.000	234.000.000
<i>Sermaye Giderleri</i>							
<i>Sermaye Transferleri</i>							
<i>Borç Verme</i>							
BÜTÇE İÇİ TOPLAM KAYNAK	152.890.000	126.214.000		126.214.000	207.762.000	221.000.000	234.000.000
<i>Döner Sermaye</i>							
<i>Özel Hesap</i>							
<i>Diğer Bütçe Dışı Kaynak</i>							
BÜTÇE DIŞI TOPLAM KAYNAK							
FAALİYET MALİYETİ TOPLAMI	152.890.000	126.214.000		126.214.000	207.762.000	221.000.000	234.000.000

FAALİYET MALİYETLERİ TABLOSU

İdare Adı	TARIM VE ORMAN BAKANLIĞI
Program Adı	TARIM
Alt Program Adı	TARIMSAL ARAŞTIRMA VE GELİŞTİRME
Alt Program Hedefi	Güvenilir gıda ve kaliteli tarım ürünlerine erişilebilirliği gerçekleştirmeye, tarımsal ve ekolojik kaynakların sürdürülebilir kullanımını sağlamaya, yerli gen kaynaklarını korumaya ve yeni çeşit geliştirmeye, alternatif mücadele metotlarını geliştirmeye yönelik araştırma ve geliştirme faaliyetleri yürütülecektir.
Faaliyet Adı	Tarımsal Üretimde Araştırma ve Geliştirme Faaliyetleri

EKONOMİK KOD	2019 Gerç.	2020 Bütçe	2020 Harcama (Haziran)	2021 YSHT	2021 Bütçe	2022 Tahmin	2023 Tahmin
<i>Personel Giderleri</i>	546.229.384	607.092.000	291.279.498	629.232.000	672.685.000	722.474.000	765.593.000
<i>Sosyal Güvenlik Kurumuna Devlet Primi Giderleri</i>	97.160.465	107.784.000	52.394.721	115.397.000	121.776.000	130.793.000	138.575.000
<i>Mal ve Hizmet Alım Giderleri</i>	10.663.894	10.944.000	3.006.217	12.383.000	11.825.000	12.582.000	13.327.000
<i>Faiz Giderleri</i>							
<i>Cari Transferler</i>							
<i>Sermaye Giderleri</i>	183.621.089	95.422.000	21.437.564		189.010.000	158.120.000	194.719.000
<i>Sermaye Transferleri</i>							
<i>Borç Verme</i>							
BÜTÇE İÇİ TOPLAM KAYNAK	837.674.831	821.242.000	368.118.000	757.012.000	995.296.000	1.023.969.000	1.112.214.000
<i>Döner Sermaye</i>							
<i>Özel Hesap</i>							
<i>Diğer Bütçe Dışı Kaynak</i>							
BÜTÇE DIŞI TOPLAM KAYNAK							
FAALİYET MALİYETİ TOPLAMI	837.674.831	821.242.000	368.118.000	757.012.000	995.296.000	1.023.969.000	1.112.214.000

FAALİYET MALİYETLERİ TABLOSU

İdare Adı	TARIM VE ORMAN BAKANLIĞI
Program Adı	TOPRAK VE SU KAYNAKLARININ KULLANIMI VE YÖNETİMİ
Alt Program Adı	SU KAYNAKLARININ KORUNMASI, İYİLEŞTİRİLMESİ, GELİŞTİRİLMESİ VE ETKİN KULLANIMI
Alt Program Hedefi	Taşkın ve kuraklığın olumsuz etkilerini kontrol altına almak, yerüstü sularının kalite sınıflarını ve yeraltı sularının kalite ve miktar durumlarını belirlemek, suyun miktar ve kalite olarak korunması ve kullanılması için bütüncül planlamalar yapmak suretiyle su kaynaklarının sürdürülebilir yönetimine katkı sağlanacaktır.
Faaliyet Adı	Su Kaynaklarına İlişkin Yürütülen Faaliyetler

EKONOMİK KOD	2019 Gerç.	2020 Bütçe	2020 Harcama (Haziran)	2021 YSHT	2021 Bütçe	2022 Tahmin	2023 Tahmin
<i>Personel Giderleri</i>	16.297.503	17.926.000	9.733.918	19.883.000	20.189.000	21.683.000	23.022.000
<i>Sosyal Güvenlik Kurumuna Devlet Primi Giderleri</i>	2.120.787	2.341.000	1.287.623	2.341.000	2.674.000	2.872.000	3.050.000
<i>Mal ve Hizmet Alım Giderleri</i>	831.161	1.405.000	180.050	1.535.000	1.418.000	1.509.000	1.598.000
<i>Faiz Giderleri</i>							
<i>Cari Transferler</i>							
<i>Sermaye Giderleri</i>	38.457.417	30.433.000	9.226.493		38.750.000	36.604.000	46.322.000
<i>Sermaye Transferleri</i>	1.079.977	5.937.000	308.470		2.713.000	2.883.000	3.049.000
<i>Borç Verme</i>							
BÜTÇE İÇİ TOPLAM KAYNAK	58.786.844	58.042.000	20.736.553	23.759.000	65.744.000	65.551.000	77.041.000
<i>Döner Sermaye</i>							
<i>Özel Hesap</i>							
<i>Diğer Bütçe Dışı Kaynak</i>							
BÜTÇE DIŞI TOPLAM KAYNAK							
FAALİYET MALİYETİ TOPLAMI	58.786.844	58.042.000	20.736.553	23.759.000	65.744.000	65.551.000	77.041.000

FAALİYET MALİYETLERİ TABLOSU

İdare Adı	TARIM VE ORMAN BAKANLIĞI
Program Adı	TOPRAK VE SU KAYNAKLARININ KULLANIMI VE YÖNETİMİ
Alt Program Adı	TOPRAK KAYNAKLARININ KORUNMASI, GELİŞTİRİLMESİ VE ETKİN KULLANIMI
Alt Program Hedefi	Erozyon, heyelan ve benzeri nedenlerle oluşan toprak kayıplarının kontrol altına alınması ve ıslah edilen mera alanlarının artırılmasını sağlamak
Faaliyet Adı	Çölleşme ve Erozyonla Mücadele

EKONOMİK KOD	2019 Gerç.	2020 Bütçe	2020 Harcama (Haziran)	2021 YSHT	2021 Bütçe	2022 Tahmin	2023 Tahmin
<i>Personel Giderleri</i>	10.263.806	11.553.000	5.584.417	11.606.000	11.754.000	12.624.000	13.405.000
<i>Sosyal Güvenlik Kurumuna Devlet Primi Giderleri</i>	1.451.454	1.646.000	803.449	1.646.000	1.674.000	1.798.000	1.909.000
<i>Mal ve Hizmet Alım Giderleri</i>	483.696	488.000	378.696	693.000	807.000	859.000	910.000
<i>Faiz Giderleri</i>							
<i>Cari Transferler</i>							
<i>Sermaye Giderleri</i>	4.940.583	4.900.000	359.234		8.000.000	7.516.000	9.199.000
<i>Sermaye Transferleri</i>							
<i>Borç Verme</i>							
BÜTÇE İÇİ TOPLAM KAYNAK	17.139.539	18.587.000	7.125.796	13.945.000	22.235.000	22.797.000	25.423.000
<i>Döner Sermaye</i>							
<i>Özel Hesap</i>							
<i>Diğer Bütçe Dışı Kaynak</i>							
BÜTÇE DIŞI TOPLAM KAYNAK							
FAALİYET MALİYETİ TOPLAMI	17.139.539	18.587.000	7.125.796	13.945.000	22.235.000	22.797.000	25.423.000

FAALİYET MALİYETLERİ TABLOSU

İdare Adı	TARIM VE ORMAN BAKANLIĞI
Program Adı	TOPRAK VE SU KAYNAKLARININ KULLANIMI VE YÖNETİMİ
Alt Program Adı	TOPRAK KAYNAKLARININ KORUNMASI, GELİŞTİRİLMESİ VE ETKİN KULLANIMI
Alt Program Hedefi	Erozyon, heyelan ve benzeri nedenlerle oluşan toprak kayıplarının kontrol altına alınması ve ıslah edilen mera alanlarının artırılmasını sağlamak
Faaliyet Adı	Toprağın ve Arazinin Korunması, Geliştirilmesi ve Etkin Kullanımı

EKONOMİK KOD	2019 Gerç.	2020 Bütçe	2020 Harcama (Haziran)	2021 YSHT	2021 Bütçe	2022 Tahmin	2023 Tahmin
<i>Personel Giderleri</i>	77.115.585	85.077.000	43.912.705	89.958.000	99.038.000	106.372.000	112.892.000
<i>Sosyal Güvenlik Kurumuna Devlet Primi Giderleri</i>	13.013.095	14.530.000	7.465.558	15.308.000	16.793.000	18.035.000	19.139.000
<i>Mal ve Hizmet Alım Giderleri</i>	862.759	3.218.000	98.885	979.000	1.512.000	1.610.000	1.705.000
<i>Faiz Giderleri</i>							
<i>Cari Transferler</i>							
<i>Sermaye Giderleri</i>	7.899.063	18.200.000	3.209.559		163.975.000	152.500.000	176.250.000
<i>Sermaye Transferleri</i>							
<i>Borç Verme</i>							
BÜTÇE İÇİ TOPLAM KAYNAK	98.890.503	121.025.000	54.686.706	106.245.000	281.318.000	278.517.000	309.986.000
<i>Döner Sermaye</i>							
<i>Özel Hesap</i>							
<i>Diğer Bütçe Dışı Kaynak</i>							
BÜTÇE DIŞI TOPLAM KAYNAK							
FAALİYET MALİYETİ TOPLAMI	98.890.503	121.025.000	54.686.706	106.245.000	281.318.000	278.517.000	309.986.000

FAALİYET MALİYETLERİ TABLOSU

İdare Adı	TARIM VE ORMAN BAKANLIĞI
Program Adı	TÜKETİCİNİN KORUNMASI, ÜRÜN VE HİZMETLERİN GÜVENLİĞİ VE STANDARDİZASYONU
Alt Program Adı	BİTKİ SAĞLIĞI, HAYVAN SAĞLIĞI VE REFAHI
Alt Program Hedefi	Bitkisel üretimde çevreye duyarlı bitki sağlığı tedbirleri alınacak, hayvan hastalık ve zararlıları ile ilgili mücadele hizmetleri geliştirilecek, veteriner sağlık ürünlerinin kalite ve etkinlikleri artırılacak, hayvan refahını korumaya yönelik tedbirler alınacaktır.
Faaliyet Adı	Bitki Sağlığına Yönelik Faaliyetler

EKONOMİK KOD	2019 Gerç.	2020 Bütçe	2020 Harcama (Haziran)	2021 YSHT	2021 Bütçe	2022 Tahmin	2023 Tahmin
<i>Personel Giderleri</i>	403.827.745	445.907.000	228.310.408	470.393.000	517.949.000	556.302.000	590.305.000
<i>Sosyal Güvenlik Kurumuna Devlet Primi Giderleri</i>	68.532.394	76.479.000	39.032.404	80.826.000	88.212.000	94.743.000	100.525.000
<i>Mal ve Hizmet Alım Giderleri</i>	2.621.025	2.908.000	267.771	2.908.000	3.083.000	3.281.000	3.475.000
<i>Faiz Giderleri</i>							
<i>Cari Transferler</i>							
<i>Sermaye Giderleri</i>	13.276.182	12.631.000	2.437.065		30.630.000	30.000.000	32.000.000
<i>Sermaye Transferleri</i>							
<i>Borç Verme</i>							
BÜTÇE İÇİ TOPLAM KAYNAK	488.257.346	537.925.000	270.047.649	554.127.000	639.874.000	684.326.000	726.305.000
<i>Döner Sermaye</i>							
<i>Özel Hesap</i>							
<i>Diğer Bütçe Dışı Kaynak</i>							
BÜTÇE DIŞI TOPLAM KAYNAK							
FAALİYET MALİYETİ TOPLAMI	488.257.346	537.925.000	270.047.649	554.127.000	639.874.000	684.326.000	726.305.000

FAALİYET MALİYETLERİ TABLOSU

İdare Adı	TARIM VE ORMAN BAKANLIĞI
Program Adı	TÜKETİCİNİN KORUNMASI, ÜRÜN VE HİZMETLERİN GÜVENLİĞİ VE STANDARDİZASYONU
Alt Program Adı	BİTKİ SAĞLIĞI, HAYVAN SAĞLIĞI VE REFAHI
Alt Program Hedefi	Bitkisel üretimde çevreye duyarlı bitki sağlığı tedbirleri alınacak, hayvan hastalık ve zararlıları ile ilgili mücadele hizmetleri geliştirilecek, veteriner sağlık ürünlerinin kalite ve etkinlikleri artırılacak, hayvan refahını korumaya yönelik tedbirler alınacaktır.
Faaliyet Adı	Hayvan Sağlığı ve Refahına Yönelik Faaliyetler

EKONOMİK KOD	2019 Gerç.	2020 Bütçe	2020 Harcama (Haziran)	2021 YSHT	2021 Bütçe	2022 Tahmin	2023 Tahmin
<i>Personel Giderleri</i>	403.827.745	445.911.000	228.310.408	470.373.000	517.947.000	556.300.000	590.303.000
<i>Sosyal Güvenlik Kurumuna Devlet Primi Giderleri</i>	68.532.394	76.475.000	39.032.404	80.826.000	88.212.000	94.743.000	100.525.000
<i>Mal ve Hizmet Alım Giderleri</i>	2.621.025	2.908.000	267.771	2.908.000	3.083.000	3.281.000	3.475.000
<i>Faiz Giderleri</i>							
<i>Cari Transferler</i>							
<i>Sermaye Giderleri</i>	42.377.689	52.422.000	12.996.627		96.540.000	92.020.000	111.262.000
<i>Sermaye Transferleri</i>							
<i>Borç Verme</i>							
BÜTÇE İÇİ TOPLAM KAYNAK	517.358.853	577.716.000	280.607.212	554.107.000	705.782.000	746.344.000	805.565.000
<i>Döner Sermaye</i>							
<i>Özel Hesap</i>							
<i>Diğer Bütçe Dışı Kaynak</i>							
BÜTÇE DIŞI TOPLAM KAYNAK							
FAALİYET MALİYETİ TOPLAMI	517.358.853	577.716.000	280.607.212	554.107.000	705.782.000	746.344.000	805.565.000

FAALİYET MALİYETLERİ TABLOSU

İdare Adı	TARIM VE ORMAN BAKANLIĞI
Program Adı	TÜKETİCİNİN KORUNMASI, ÜRÜN VE HİZMETLERİN GÜVENLİĞİ VE STANDARDİZASYONU
Alt Program Adı	GIDA GÜVENİLİRLİĞİ
Alt Program Hedefi	Gıda ve yem resmi kontrol hizmetlerinin etkinliği artırılacak, gıda güvenilirliğine ilişkin doğru ve güncel bilgi sunulmasına yönelik tedbirler alınacak, gıda güvenilirliğine yönelik uygulamalar geliştirilecektir
Faaliyet Adı	Gıda Güvenilirliğini Sağlamaya Yönelik Faaliyetler

EKONOMİK KOD	2019 Gerç.	2020 Bütçe	2020 Harcama (Haziran)	2021 YSHT	2021 Bütçe	2022 Tahmin	2023 Tahmin
<i>Personel Giderleri</i>	432.621.813	483.361.000	244.854.129	506.217.000	552.481.000	593.393.000	629.687.000
<i>Sosyal Güvenlik Kurumuna Devlet Primi Giderleri</i>	73.873.976	82.440.000	42.117.981	86.987.000	94.529.000	101.528.000	107.729.000
<i>Mal ve Hizmet Alım Giderleri</i>	24.647.737	24.845.000	6.050.266	26.670.000	28.000.000	29.798.000	31.565.000
<i>Faiz Giderleri</i>							
<i>Cari Transferler</i>							
<i>Sermaye Giderleri</i>	31.923.967	32.640.000	7.761.468		74.294.000	70.677.000	87.272.000
<i>Sermaye Transferleri</i>							
<i>Borç Verme</i>							
BÜTÇE İÇİ TOPLAM KAYNAK	563.067.493	623.286.000	300.783.844	619.874.000	749.304.000	795.396.000	856.253.000
<i>Döner Sermaye</i>							
<i>Özel Hesap</i>							
<i>Diğer Bütçe Dışı Kaynak</i>							
BÜTÇE DIŞI TOPLAM KAYNAK							
FAALİYET MALİYETİ TOPLAMI	563.067.493	623.286.000	300.783.844	619.874.000	749.304.000	795.396.000	856.253.000

FAALİYET MALİYETLERİ TABLOSU

İdare Adı	TARIM VE ORMAN BAKANLIĞI
Program Adı	TÜKETİCİNİN KORUNMASI, ÜRÜN VE HİZMETLERİN GÜVENLİĞİ VE STANDARDİZASYONU
Alt Program Adı	GIDA GÜVENİLİRLİĞİ
Alt Program Hedefi	Gıda ve yem resmi kontrol hizmetlerinin etkinliği artırılabacak, gıda güvenilirliliğine ilişkin doğru ve güncel bilgi sunulmasına yönelik tedbirler alınacak, gıda güvenilirliliğine yönelik uygulamalar geliştirilecektir
Faaliyet Adı	Yem Güvenilirliliğini Sağlamaya Yönelik Faaliyetler

EKONOMİK KOD	2019 Gerç.	2020 Bütçe	2020 Harcama (Haziran)	2021 YSHT	2021 Bütçe	2022 Tahmin	2023 Tahmin
<i>Personel Giderleri</i>	77.115.585	85.079.000	43.912.705	89.958.000	99.038.000	106.372.000	112.892.000
<i>Sosyal Güvenlik Kurumuna Devlet Primi Giderleri</i>	13.013.095	14.532.000	7.465.558	15.308.000	16.793.000	18.035.000	19.139.000
<i>Mal ve Hizmet Alım Giderleri</i>	422.529	606.000	18.478	606.000	500.000	532.000	564.000
<i>Faiz Giderleri</i>							
<i>Cari Transferler</i>							
<i>Sermaye Giderleri</i>	1.790.647	3.200.000	93.453		3.500.000	3.500.000	3.500.000
<i>Sermaye Transferleri</i>							
<i>Borç Verme</i>							
BÜTÇE İÇİ TOPLAM KAYNAK	92.341.856	103.417.000	51.490.193	105.872.000	119.831.000	128.439.000	136.095.000
<i>Döner Sermaye</i>							
<i>Özel Hesap</i>							
<i>Diğer Bütçe Dışı Kaynak</i>							
BÜTÇE DIŞI TOPLAM KAYNAK							
FAALİYET MALİYETİ TOPLAMI	92.341.856	103.417.000	51.490.193	105.872.000	119.831.000	128.439.000	136.095.000

FAALİYET MALİYETLERİ TABLOSU

İdare Adı	TARIM VE ORMAN BAKANLIĞI
Program Adı	TURİZMİN GELİŞTİRİLMESİ
Alt Program Adı	DOĞA TURİZMİ
Alt Program Hedefi	Korunan alanlarda planlama, proje uygulama ve izleme süreçleri etkin olarak yürütülecek ve turizmin çeşitlendirilmesine katkı sağlanacaktır
Faaliyet Adı	Ekoturizm ve Doğa Turizminin Geliştirilmesi Faaliyetleri

EKONOMİK KOD	2019 Gerç.	2020 Bütçe	2020 Harcama (Haziran)	2021 YSHT	2021 Bütçe	2022 Tahmin	2023 Tahmin
<i>Personel Giderleri</i>	93.478.316	102.968.000	49.742.448	107.818.000	110.640.000	118.831.000	125.928.000
<i>Sosyal Güvenlik Kurumuna Devlet Primi Giderleri</i>	16.769.857	18.634.000	8.889.936	19.383.000	20.033.000	21.517.000	22.800.000
<i>Mal ve Hizmet Alım Giderleri</i>							
<i>Faiz Giderleri</i>							
<i>Cari Transferler</i>							
<i>Sermaye Giderleri</i>	43.950.957	29.590.000	3.282.000		20.536.000	46.130.000	91.698.000
<i>Sermaye Transferleri</i>							
<i>Borç Verme</i>							
BÜTÇE İÇİ TOPLAM KAYNAK	154.199.130	151.192.000	61.914.383	127.201.000	151.209.000	186.478.000	240.426.000
<i>Döner Sermaye</i>							
<i>Özel Hesap</i>							
<i>Diğer Bütçe Dışı Kaynak</i>							
BÜTÇE DIŞI TOPLAM KAYNAK							
FAALİYET MALİYETİ TOPLAMI	154.199.130	151.192.000	61.914.383	127.201.000	151.209.000	186.478.000	240.426.000

FAALİYET MALİYETLERİ TABLOSU

İdare Adı	TARIM VE ORMAN BAKANLIĞI
Program Adı	TURİZMİN GELİŞTİRİLMESİ
Alt Program Adı	DOĞA TURİZMİ
Alt Program Hedefi	Korunan alanlarda planlama, proje uygulama ve izleme süreçleri etkin olarak yürütülecek ve turizmin çeşitlendirilmesine katkı sağlanacaktır
Faaliyet Adı	Korunan Alanların Etkin Yönetimine Yönelik Faaliyetler

EKONOMİK KOD	2019 Gerç.	2020 Bütçe	2020 Harcama (Haziran)	2021 YSHT	2021 Bütçe	2022 Tahmin	2023 Tahmin
<i>Personel Giderleri</i>	145.946.853	160.683.000	78.878.409	169.637.000	173.299.000	186.130.000	197.307.000
<i>Sosyal Güvenlik Kurumuna Devlet Primi Giderleri</i>	25.596.763	28.442.000	13.751.579	29.440.000	30.614.000	32.879.000	34.848.000
<i>Mal ve Hizmet Alım Giderleri</i>	21.227.349	21.415.000	8.980.745	24.682.000	28.618.000	161.268.000	27.189.000
<i>Faiz Giderleri</i>							
<i>Cari Transferler</i>							
<i>Sermaye Giderleri</i>	29.196.279	43.553.000	10.127.948		70.160.000	40.263.000	14.250.000
<i>Sermaye Transferleri</i>							
<i>Borç Verme</i>							
BÜTÇE İÇİ TOPLAM KAYNAK	221.967.243	254.093.000	111.738.680	223.759.000	302.691.000	420.540.000	273.594.000
<i>Döner Sermaye</i>							
<i>Özel Hesap</i>							
<i>Diğer Bütçe Dışı Kaynak</i>							
BÜTÇE DIŞI TOPLAM KAYNAK							
FAALİYET MALİYETİ TOPLAMI	221.967.243	254.093.000	111.738.680	223.759.000	302.691.000	420.540.000	273.594.000

FAALİYET MALİYETLERİ TABLOSU

İdare Adı TARIM VE ORMAN BAKANLIĞI
 Program Adı YÖNETİM VE DESTEK PROGRAMI
 Alt Program Adı TEFTİŞ, DENETİM VE DANIŞMANLIK HİZMETLERİ
 Alt Program Hedefi
 Faaliyet Adı Diğer Teftiş, Denetim ve Danışmanlık Hizmetleri

EKONOMİK KOD	2019 Gerç.	2020 Bütçe	2020 Harcama (Haziran)	2021 YSHT	2021 Bütçe	2022 Tahmin	2023 Tahmin
<i>Personel Giderleri</i>	12.578.753	26.110.000	8.066.848	17.822.000	16.251.000	17.456.000	18.535.000
<i>Sosyal Güvenlik Kurumuna Devlet Primi Giderleri</i>	1.924.715	2.153.000	1.207.162	2.452.000	2.458.000	2.640.000	2.803.000
<i>Mal ve Hizmet Alım Giderleri</i>	973.173	1.784.000	163.391	1.376.000	2.354.000	2.506.000	2.652.000
<i>Faiz Giderleri</i>							
<i>Cari Transferler</i>							
<i>Sermaye Giderleri</i>							
<i>Sermaye Transferleri</i>							
<i>Borç Verme</i>							
BÜTÇE İÇİ TOPLAM KAYNAK	15.476.640	30.047.000	9.437.401	21.650.000	21.063.000	22.602.000	23.990.000
<i>Döner Sermaye</i>							
<i>Özel Hesap</i>							
<i>Diğer Bütçe Dışı Kaynak</i>							
BÜTÇE DIŞI TOPLAM KAYNAK							
FAALİYET MALİYETİ TOPLAMI	15.476.640	30.047.000	9.437.401	21.650.000	21.063.000	22.602.000	23.990.000

FAALİYET MALİYETLERİ TABLOSU

İdare Adı TARIM VE ORMAN BAKANLIĞI
Program Adı YÖNETİM VE DESTEK PROGRAMI
Alt Program Adı TEFTİŞ, DENETİM VE DANIŞMANLIK HİZMETLERİ
Alt Program Hedefi
Faaliyet Adı Hukuki Danışmanlık ve Muhakemat Hizmetleri

EKONOMİK KOD	2019 Gerç.	2020 Bütçe	2020 Harcama (Haziran)	2021 YSHT	2021 Bütçe	2022 Tahmin	2023 Tahmin
<i>Personel Giderleri</i>	7.464.835	8.299.000	4.156.656	8.299.000	8.531.000	9.163.000	9.730.000
<i>Sosyal Güvenlik Kurumuna Devlet Primi Giderleri</i>	1.142.424	1.281.000	640.781	1.281.000	1.313.000	1.410.000	1.497.000
<i>Mal ve Hizmet Alım Giderleri</i>	1.155.951	1.240.000	484.539	1.240.000	1.356.000	1.442.000	1.526.000
<i>Faiz Giderleri</i>							
<i>Cari Transferler</i>							
<i>Sermaye Giderleri</i>							
<i>Sermaye Transferleri</i>							
<i>Borç Verme</i>							
BÜTÇE İÇİ TOPLAM KAYNAK	9.763.210	10.820.000	5.281.976	10.820.000	11.200.000	12.015.000	12.753.000
<i>Döner Sermaye</i>							
<i>Özel Hesap</i>							
<i>Diğer Bütçe Dışı Kaynak</i>							
BÜTÇE DIŞI TOPLAM KAYNAK							
FAALİYET MALİYETİ TOPLAMI	9.763.210	10.820.000	5.281.976	10.820.000	11.200.000	12.015.000	12.753.000

FAALİYET MALİYETLERİ TABLOSU

İdare Adı TARIM VE ORMAN BAKANLIĞI
 Program Adı YÖNETİM VE DESTEK PROGRAMI
 Alt Program Adı TEFTİŞ, DENETİM VE DANIŞMANLIK HİZMETLERİ
 Alt Program Hedefi
 Faaliyet Adı İç Denetim

EKONOMİK KOD	2019 Gerç.	2020 Bütçe	2020 Harcama (Haziran)	2021 YSHT	2021 Bütçe	2022 Tahmin	2023 Tahmin
<i>Personel Giderleri</i>	3.711.934	4.014.000	2.358.447	4.735.000	4.793.000	5.147.000	5.465.000
<i>Sosyal Güvenlik Kurumuna Devlet Primi Giderleri</i>	551.964	604.000	353.098	667.000	720.000	773.000	821.000
<i>Mal ve Hizmet Alım Giderleri</i>	313.806	377.000	18.520	372.000	452.000	480.000	508.000
<i>Faiz Giderleri</i>							
<i>Cari Transferler</i>							
<i>Sermaye Giderleri</i>							
<i>Sermaye Transferleri</i>							
<i>Borç Verme</i>							
BÜTÇE İÇİ TOPLAM KAYNAK	4.577.703	4.995.000	2.730.065	5.774.000	5.965.000	6.400.000	6.794.000
<i>Döner Sermaye</i>							
<i>Özel Hesap</i>							
<i>Diğer Bütçe Dışı Kaynak</i>							
BÜTÇE DIŞI TOPLAM KAYNAK							
FAALİYET MALİYETİ TOPLAMI	4.577.703	4.995.000	2.730.065	5.774.000	5.965.000	6.400.000	6.794.000

FAALİYET MALİYETLERİ TABLOSU

İdare Adı TARIM VE ORMAN BAKANLIĞI
Program Adı YÖNETİM VE DESTEK PROGRAMI
Alt Program Adı TEFTİŞ, DENETİM VE DANIŞMANLIK HİZMETLERİ
Alt Program Hedefi
Faaliyet Adı Kamuoyu İlişkilerinin Yürütülmesi

EKONOMİK KOD	2019 Gerç.	2020 Bütçe	2020 Harcama (Haziran)	2021 YSHT	2021 Bütçe	2022 Tahmin	2023 Tahmin
<i>Personel Giderleri</i>	665.904	797.000	349.217	797.000	812.000	872.000	926.000
<i>Sosyal Güvenlik Kurumuna Devlet Primi Giderleri</i>	96.905	112.000	49.086	112.000	114.000	123.000	130.000
<i>Mal ve Hizmet Alım Giderleri</i>	675.712	525.000	185.499	565.000	489.000	521.000	553.000
<i>Faiz Giderleri</i>							
<i>Cari Transferler</i>							
<i>Sermaye Giderleri</i>							
<i>Sermaye Transferleri</i>							
<i>Borç Verme</i>							
BÜTÇE İÇİ TOPLAM KAYNAK	1.438.521	1.434.000	583.802	1.474.000	1.415.000	1.516.000	1.609.000
<i>Döner Sermaye</i>							
<i>Özel Hesap</i>							
<i>Diğer Bütçe Dışı Kaynak</i>							
BÜTÇE DIŞI TOPLAM KAYNAK							
FAALİYET MALİYETİ TOPLAMI	1.438.521	1.434.000	583.802	1.474.000	1.415.000	1.516.000	1.609.000

FAALİYET MALİYETLERİ TABLOSU

İdare Adı TARIM VE ORMAN BAKANLIĞI
Program Adı YÖNETİM VE DESTEK PROGRAMI
Alt Program Adı TEFTİŞ, DENETİM VE DANIŞMANLIK HİZMETLERİ
Alt Program Hedefi
Faaliyet Adı Kurumsal Uluslararası İşbirliği Faaliyetleri

EKONOMİK KOD	2019 Gerç.	2020 Bütçe	2020 Harcama (Haziran)	2021 YSHT	2021 Bütçe	2022 Tahmin	2023 Tahmin
<i>Personel Giderleri</i>	19.135.617	30.264.000	10.986.079	23.963.000	31.775.000	34.127.000	36.236.000
<i>Sosyal Güvenlik Kurumuna Devlet Primi Giderleri</i>	2.800.051	3.124.000	1.645.236	3.184.000	3.771.000	4.051.000	4.301.000
<i>Mal ve Hizmet Alım Giderleri</i>	2.682.753	4.127.000	814.271	3.908.000	5.809.000	6.179.000	6.562.000
<i>Faiz Giderleri</i>							
<i>Cari Transferler</i>	81.857.625	87.353.000	63.610.296	106.864.000	111.694.000	114.564.000	116.819.000
<i>Sermaye Giderleri</i>	606.473	330.000	28.842				
<i>Sermaye Transferleri</i>							
<i>Borç Verme</i>							
BÜTÇE İÇİ TOPLAM KAYNAK	107.082.518	125.198.000	77.084.724	137.919.000	153.049.000	158.921.000	163.918.000
<i>Döner Sermaye</i>							
<i>Özel Hesap</i>							
<i>Diğer Bütçe Dışı Kaynak</i>							
BÜTÇE DIŞI TOPLAM KAYNAK							
FAALİYET MALİYETİ TOPLAMI	107.082.518	125.198.000	77.084.724	137.919.000	153.049.000	158.921.000	163.918.000

FAALİYET MALİYETLERİ TABLOSU

İdare Adı TARIM VE ORMAN BAKANLIĞI
Program Adı YÖNETİM VE DESTEK PROGRAMI
Alt Program Adı TEFTİŞ, DENETİM VE DANIŞMANLIK HİZMETLERİ
Alt Program Hedefi
Faaliyet Adı Teftiş, İnceleme ve Soruşturma

EKONOMİK KOD	2019 Gerç.	2020 Bütçe	2020 Harcama (Haziran)	2021 YSHT	2021 Bütçe	2022 Tahmin	2023 Tahmin
<i>Personel Giderleri</i>	22.889.891	25.394.000	13.018.536	26.003.000	26.379.000	28.332.000	30.084.000
<i>Sosyal Güvenlik Kurumuna Devlet Primi Giderleri</i>	3.154.106	3.501.000	1.802.866	3.501.000	3.653.000	3.923.000	4.166.000
<i>Mal ve Hizmet Alım Giderleri</i>	1.660.283	2.270.000	424.527	2.240.000	2.433.000	2.589.000	2.743.000
<i>Faiz Giderleri</i>							
<i>Cari Transferler</i>							
<i>Sermaye Giderleri</i>							
<i>Sermaye Transferleri</i>							
<i>Borç Verme</i>							
BÜTÇE İÇİ TOPLAM KAYNAK	27.704.279	31.165.000	15.245.930	31.744.000	32.465.000	34.844.000	36.993.000
<i>Döner Sermaye</i>							
<i>Özel Hesap</i>							
<i>Diğer Bütçe Dışı Kaynak</i>							
BÜTÇE DIŞI TOPLAM KAYNAK							
FAALİYET MALİYETİ TOPLAMI	27.704.279	31.165.000	15.245.930	31.744.000	32.465.000	34.844.000	36.993.000

FAALİYET MALİYETLERİ TABLOSU

İdare Adı TARIM VE ORMAN BAKANLIĞI
Program Adı YÖNETİM VE DESTEK PROGRAMI
Alt Program Adı ÜST YÖNETİM, İDARI VE MALİ HİZMETLER
Alt Program Hedefi
Faaliyet Adı Bilgi Teknolojilerine Yönelik Faaliyetler

EKONOMİK KOD	2019 Gerç.	2020 Bütçe	2020 Harcama (Haziran)	2021 YSHT	2021 Bütçe	2022 Tahmin	2023 Tahmin
<i>Personel Giderleri</i>	10.104.293	14.833.000	5.115.032	11.312.000	13.040.000	14.006.000	14.870.000
<i>Sosyal Güvenlik Kurumuna Devlet Primi Giderleri</i>	1.667.380	2.024.000	1.001.213	2.077.000	2.436.000	2.616.000	2.777.000
<i>Mal ve Hizmet Alım Giderleri</i>	11.695.905	20.940.000	2.980.326	14.689.000	28.305.000	30.124.000	31.909.000
<i>Faiz Giderleri</i>							
<i>Cari Transferler</i>							
<i>Sermaye Giderleri</i>	16.204.639	4.320.000	1.236.212		79.030.000	80.000.000	85.000.000
<i>Sermaye Transferleri</i>							
<i>Borç Verme</i>							
BÜTÇE İÇİ TOPLAM KAYNAK	39.672.217	42.117.000	10.332.782	28.078.000	122.811.000	126.746.000	134.556.000
<i>Döner Sermaye</i>							
<i>Özel Hesap</i>							
<i>Diğer Bütçe Dışı Kaynak</i>							
BÜTÇE DIŞI TOPLAM KAYNAK							
FAALİYET MALİYETİ TOPLAMI	39.672.217	42.117.000	10.332.782	28.078.000	122.811.000	126.746.000	134.556.000

FAALİYET MALİYETLERİ TABLOSU

İdare Adı TARIM VE ORMAN BAKANLIĞI
Program Adı YÖNETİM VE DESTEK PROGRAMI
Alt Program Adı ÜST YÖNETİM, İDARİ VE MALİ HİZMETLER
Alt Program Hedefi
Faaliyet Adı Diğer Destek Hizmetleri

EKONOMİK KOD	2019 Gerç.	2020 Bütçe	2020 Harcama (Haziran)	2021 YSHT	2021 Bütçe	2022 Tahmin	2023 Tahmin
<i>Personel Giderleri</i>							
<i>Sosyal Güvenlik Kurumuna Devlet Primi Giderleri</i>							
<i>Mal ve Hizmet Alım Giderleri</i>	7.071.335	10.289.000	3.166.349	9.099.000	10.914.000	11.622.000	12.309.000
<i>Faiz Giderleri</i>							
<i>Cari Transferler</i>							
<i>Sermaye Giderleri</i>	24.697	100.000			110.000	103.000	126.000
<i>Sermaye Transferleri</i>							
<i>Borç Verme</i>							
BÜTÇE İÇİ TOPLAM KAYNAK	7.096.032	10.389.000	3.166.349	9.099.000	11.024.000	11.725.000	12.435.000
<i>Döner Sermaye</i>							
<i>Özel Hesap</i>							
<i>Diğer Bütçe Dışı Kaynak</i>							
BÜTÇE DIŞI TOPLAM KAYNAK							
FAALİYET MALİYETİ TOPLAMI	7.096.032	10.389.000	3.166.349	9.099.000	11.024.000	11.725.000	12.435.000

FAALİYET MALİYETLERİ TABLOSU

İdare Adı TARIM VE ORMAN BAKANLIĞI
Program Adı YÖNETİM VE DESTEK PROGRAMI
Alt Program Adı ÜST YÖNETİM, İDARI VE MALİ HİZMETLER
Alt Program Hedefi
Faaliyet Adı Engellilerin Erişebilirliğinin Sağlanması

EKONOMİK KOD	2019 Gerç.	2020 Bütçe	2020 Harcama (Haziran)	2021 YSHT	2021 Bütçe	2022 Tahmin	2023 Tahmin
<i>Personel Giderleri</i>							
<i>Sosyal Güvenlik Kurumuna Devlet Primi Giderleri</i>							
<i>Mal ve Hizmet Alım Giderleri</i>							
<i>Faiz Giderleri</i>							
<i>Cari Transferler</i>							
<i>Sermaye Giderleri</i>	225.680	500.000			500.000	500.000	500.000
<i>Sermaye Transferleri</i>							
<i>Borç Verme</i>							
BÜTÇE İÇİ TOPLAM KAYNAK	225.680	500.000			500.000	500.000	500.000
<i>Döner Sermaye</i>							
<i>Özel Hesap</i>							
<i>Diğer Bütçe Dışı Kaynak</i>							
BÜTÇE DIŞI TOPLAM KAYNAK							
FAALİYET MALİYETİ TOPLAMI	225.680	500.000			500.000	500.000	500.000

FAALİYET MALİYETLERİ TABLOSU

İdare Adı TARIM VE ORMAN BAKANLIĞI
Program Adı YÖNETİM VE DESTEK PROGRAMI
Alt Program Adı ÜST YÖNETİM, İDARİ VE MALİ HİZMETLER
Alt Program Hedefi
Faaliyet Adı Genel Destek Hizmetleri

EKONOMİK KOD	2019 Gerç.	2020 Bütçe	2020 Harcama (Haziran)	2021 YSHT	2021 Bütçe	2022 Tahmin	2023 Tahmin
<i>Personel Giderleri</i>	318.099.790	362.238.000	169.747.052	358.247.000	415.808.000	446.567.000	473.203.000
<i>Sosyal Güvenlik Kurumuna Devlet Primi Giderleri</i>	55.838.774	63.522.000	29.876.922	65.843.000	73.657.000	79.113.000	83.815.000
<i>Mal ve Hizmet Alım Giderleri</i>	129.885.362	108.332.000	50.695.671	150.089.800	118.883.000	126.526.000	134.030.000
<i>Faiz Giderleri</i>							
<i>Cari Transferler</i>	11.366.543	12.034.000	4.967.553	12.034.000	13.231.000	14.081.000	14.916.000
<i>Sermaye Giderleri</i>	79.067.405	71.855.000	4.223.959		147.695.000	146.152.000	200.321.000
<i>Sermaye Transferleri</i>							
<i>Borç Verme</i>							
BÜTÇE İÇİ TOPLAM KAYNAK	594.257.874	617.981.000	259.511.156	586.213.800	769.274.000	812.439.000	906.285.000
<i>Döner Sermaye</i>							
<i>Özel Hesap</i>							
<i>Diğer Bütçe Dışı Kaynak</i>							
BÜTÇE DIŞI TOPLAM KAYNAK							
FAALİYET MALİYETİ TOPLAMI	594.257.874	617.981.000	259.511.156	586.213.800	769.274.000	812.439.000	906.285.000

FAALİYET MALİYETLERİ TABLOSU

İdare Adı TARIM VE ORMAN BAKANLIĞI
 Program Adı YÖNETİM VE DESTEK PROGRAMI
 Alt Program Adı ÜST YÖNETİM, İDARI VE MALİ HİZMETLER
 Alt Program Hedefi
 Faaliyet Adı İnşaat ve Yapı İşlerinin Yürütülmesi

EKONOMİK KOD	2019 Gerç.	2020 Bütçe	2020 Harcama (Haziran)	2021 YSHT	2021 Bütçe	2022 Tahmin	2023 Tahmin
<i>Personel Giderleri</i>							
<i>Sosyal Güvenlik Kurumuna Devlet Primi Giderleri</i>							
<i>Mal ve Hizmet Alım Giderleri</i>							
<i>Faiz Giderleri</i>							
<i>Cari Transferler</i>							
<i>Sermaye Giderleri</i>	42.948.739	46.296.000	8.146.693		85.892.000	86.552.000	104.347.000
<i>Sermaye Transferleri</i>							
<i>Borç Verme</i>							
BÜTÇE İÇİ TOPLAM KAYNAK	42.948.739	46.296.000	8.146.693		85.892.000	86.552.000	104.347.000
<i>Döner Sermaye</i>							
<i>Özel Hesap</i>							
<i>Diğer Bütçe Dışı Kaynak</i>							
BÜTÇE DIŞI TOPLAM KAYNAK							
FAALİYET MALİYETİ TOPLAMI	42.948.739	46.296.000	8.146.693		85.892.000	86.552.000	104.347.000

FAALİYET MALİYETLERİ TABLOSU

İdare Adı TARIM VE ORMAN BAKANLIĞI
Program Adı YÖNETİM VE DESTEK PROGRAMI
Alt Program Adı ÜST YÖNETİM, İDARİ VE MALİ HİZMETLER
Alt Program Hedefi
Faaliyet Adı İnsan Kaynakları Yönetimine İlişkin Faaliyetler

EKONOMİK KOD	2019 Gerç.	2020 Bütçe	2020 Harcama (Haziran)	2021 YSHT	2021 Bütçe	2022 Tahmin	2023 Tahmin
<i>Personel Giderleri</i>	12.932.986	14.589.000	7.583.360	15.353.000	16.065.000	17.254.000	18.320.000
<i>Sosyal Güvenlik Kurumuna Devlet Primi Giderleri</i>	2.203.284	2.509.000	1.249.736	2.509.000	2.624.000	2.818.000	2.992.000
<i>Mal ve Hizmet Alım Giderleri</i>	380.589	398.000	147.437	397.600	427.000	454.000	481.000
<i>Faiz Giderleri</i>							
<i>Cari Transferler</i>	49.490	20.000		20.000	22.000	23.000	24.000
<i>Sermaye Giderleri</i>							
<i>Sermaye Transferleri</i>							
<i>Borç Verme</i>							
BÜTÇE İÇİ TOPLAM KAYNAK	15.566.349	17.516.000	8.980.533	18.279.600	19.138.000	20.549.000	21.817.000
<i>Döner Sermaye</i>							
<i>Özel Hesap</i>							
<i>Diğer Bütçe Dışı Kaynak</i>							
BÜTÇE DIŞI TOPLAM KAYNAK							
FAALİYET MALİYETİ TOPLAMI	15.566.349	17.516.000	8.980.533	18.279.600	19.138.000	20.549.000	21.817.000

FAALİYET MALİYETLERİ TABLOSU

İdare Adı TARIM VE ORMAN BAKANLIĞI
Program Adı YÖNETİM VE DESTEK PROGRAMI
Alt Program Adı ÜST YÖNETİM, İDARİ VE MALİ HİZMETLER
Alt Program Hedefi
Faaliyet Adı Özel Kalem Hizmetleri

EKONOMİK KOD	2019 Gerç.	2020 Bütçe	2020 Harcama (Haziran)	2021 YSHT	2021 Bütçe	2022 Tahmin	2023 Tahmin
<i>Personel Giderleri</i>	5.207.808	28.094.000	2.932.720	6.314.000	11.303.000	12.140.000	12.890.000
<i>Sosyal Güvenlik Kurumuna Devlet Primi Giderleri</i>	542.998	615.000	298.350	652.000	675.000	725.000	770.000
<i>Mal ve Hizmet Alım Giderleri</i>	2.293.666	2.523.000	668.588	2.360.000	2.617.000	2.785.000	2.949.000
<i>Faiz Giderleri</i>							
<i>Cari Transferler</i>							
<i>Sermaye Giderleri</i>							
<i>Sermaye Transferleri</i>							
<i>Borç Verme</i>							
BÜTÇE İÇİ TOPLAM KAYNAK	8.044.472	31.232.000	3.899.658	9.326.000	14.595.000	15.650.000	16.609.000
<i>Döner Sermaye</i>							
<i>Özel Hesap</i>							
<i>Diğer Bütçe Dışı Kaynak</i>							
BÜTÇE DIŞI TOPLAM KAYNAK							
FAALİYET MALİYETİ TOPLAMI	8.044.472	31.232.000	3.899.658	9.326.000	14.595.000	15.650.000	16.609.000

FAALİYET MALİYETLERİ TABLOSU

İdare Adı TARIM VE ORMAN BAKANLIĞI
Program Adı YÖNETİM VE DESTEK PROGRAMI
Alt Program Adı ÜST YÖNETİM, İDARI VE MALİ HİZMETLER
Alt Program Hedefi
Faaliyet Adı Strateji Geliştirme ve Mali Hizmetler

EKONOMİK KOD	2019 Gerç.	2020 Bütçe	2020 Harcama (Haziran)	2021 YSHT	2021 Bütçe	2022 Tahmin	2023 Tahmin
<i>Personel Giderleri</i>	31.034.462	34.150.000	18.374.063	38.468.000	36.792.000	39.517.000	41.960.000
<i>Sosyal Güvenlik Kurumuna Devlet Primi Giderleri</i>	4.990.028	5.524.000	2.933.494	6.142.000	5.887.000	6.324.000	6.715.000
<i>Mal ve Hizmet Alım Giderleri</i>	885.744	1.498.000	110.612	1.498.000	1.500.000	1.596.000	1.691.000
<i>Faiz Giderleri</i>							
<i>Cari Transferler</i>							
<i>Sermaye Giderleri</i>							
<i>Sermaye Transferleri</i>							
<i>Borç Verme</i>							
BÜTÇE İÇİ TOPLAM KAYNAK	36.910.234	41.172.000	21.418.169	46.108.000	44.179.000	47.437.000	50.366.000
<i>Döner Sermaye</i>							
<i>Özel Hesap</i>							
<i>Diğer Bütçe Dışı Kaynak</i>							
BÜTÇE DIŞI TOPLAM KAYNAK							
FAALİYET MALİYETİ TOPLAMI	36.910.234	41.172.000	21.418.169	46.108.000	44.179.000	47.437.000	50.366.000

FAALİYET MALİYETLERİ TABLOSU

İdare Adı TARIM VE ORMAN BAKANLIĞI
 Program Adı PROGRAM DIŞI GİDERLER
 Alt Program Adı HAZİNE YARDIMLARI
 Alt Program Hedefi
 Faaliyet Adı Devlet Su İşleri Genel Müdürlüğüne Hazine Yardımı

EKONOMİK KOD	2019 Gerç.	2020 Bütçe	2020 Harcama (Haziran)	2021 YSHT	2021 Bütçe	2022 Tahmin	2023 Tahmin
<i>Personel Giderleri</i>							
<i>Sosyal Güvenlik Kurumuna Devlet Primi Giderleri</i>							
<i>Mal ve Hizmet Alım Giderleri</i>							
<i>Faiz Giderleri</i>							
<i>Cari Transferler</i>					2.441.767.000	2.644.272.000	2.839.920.000
<i>Sermaye Giderleri</i>							
<i>Sermaye Transferleri</i>					15.324.182.000	14.962.972.000	18.722.682.000
<i>Borç Verme</i>							
BÜTÇE İÇİ TOPLAM KAYNAK					17.765.949.000	17.607.244.000	21.562.602.000
<i>Döner Sermaye</i>							
<i>Özel Hesap</i>							
<i>Diğer Bütçe Dışı Kaynak</i>							
BÜTÇE DIŞI TOPLAM KAYNAK							
FAALİYET MALİYETİ TOPLAMI					17.765.949.000	17.607.244.000	21.562.602.000

FAALİYET MALİYETLERİ TABLOSU

İdare Adı TARIM VE ORMAN BAKANLIĞI
Program Adı PROGRAM DIŞI GİDERLER
Alt Program Adı HAZİNE YARDIMLARI
Alt Program Hedefi
Faaliyet Adı Orman Genel Müdürlüğüne Hazine Yardımı

EKONOMİK KOD	2019 Gerç.	2020 Bütçe	2020 Harcama (Haziran)	2021 YSHT	2021 Bütçe	2022 Tahmin	2023 Tahmin
<i>Personel Giderleri</i>							
<i>Sosyal Güvenlik Kurumuna Devlet Primi Giderleri</i>							
<i>Mal ve Hizmet Alım Giderleri</i>							
<i>Faiz Giderleri</i>							
<i>Cari Transferler</i>					788.491.000	855.431.000	1.125.693.000
<i>Sermaye Giderleri</i>							
<i>Sermaye Transferleri</i>					812.463.000	771.550.000	932.794.000
<i>Borç Verme</i>							
BÜTÇE İÇİ TOPLAM KAYNAK					1.600.954.000	1.626.981.000	2.058.487.000
<i>Döner Sermaye</i>							
<i>Özel Hesap</i>							
<i>Diğer Bütçe Dışı Kaynak</i>							
BÜTÇE DIŞI TOPLAM KAYNAK							
FAALİYET MALİYETİ TOPLAMI					1.600.954.000	1.626.981.000	2.058.487.000

FAALİYET MALİYETLERİ TABLOSU

İdare Adı TARIM VE ORMAN BAKANLIĞI
Program Adı PROGRAM DIŞI GİDERLER
Alt Program Adı HAZİNE YARDIMLARI
Alt Program Hedefi
Faaliyet Adı Türkiye Su Enstitüsüne Hazine Yardımı

EKONOMİK KOD	2019 Gerç.	2020 Bütçe	2020 Harcama (Haziran)	2021 YSHT	2021 Bütçe	2022 Tahmin	2023 Tahmin
<i>Personel Giderleri</i>							
<i>Sosyal Güvenlik Kurumuna Devlet Primi Giderleri</i>							
<i>Mal ve Hizmet Alım Giderleri</i>							
<i>Faiz Giderleri</i>							
<i>Cari Transferler</i>					3.582.000	3.839.000	4.081.000
<i>Sermaye Giderleri</i>							
<i>Sermaye Transferleri</i>					600.000	564.000	690.000
<i>Borç Verme</i>							
BÜTÇE İÇİ TOPLAM KAYNAK					4.182.000	4.403.000	4.771.000
<i>Döner Sermaye</i>							
<i>Özel Hesap</i>							
<i>Diğer Bütçe Dışı Kaynak</i>							
BÜTÇE DIŞI TOPLAM KAYNAK							
FAALİYET MALİYETİ TOPLAMI					4.182.000	4.403.000	4.771.000

F. FAALİYETLER DÜZEYİNDE TARIM VE ORMAN BAKANLIĞI PERFORMANS PROGRAMI MALİYETİ

PROGRAM SINIFLANDIRMASI	2021			2022			2023		
	BÜTÇE İÇİ	BÜTÇE DIŞI	TOPLAM	BÜTÇE İÇİ	BÜTÇE DIŞI	TOPLAM	BÜTÇE İÇİ	BÜTÇE DIŞI	TOPLAM
KIRSAL KALKINMA	3.823.837.000	0	3.823.837.000	4.072.236.000	0	4.072.236.000	4.327.243.000	0	4.327.243.000
KIRSALDA TARIMSAL FAALİYETLERİN DESTEKLENMESİ	3.823.837.000	0	3.823.837.000	4.072.236.000	0	4.072.236.000	4.327.243.000	0	4.327.243.000
Kırsal Kalkınmanın Desteklenmesi	2.290.162.000	0	2.290.162.000	2.437.133.000	0	2.437.133.000	2.581.587.000	0	2.581.587.000
Kırsal Kalkınmaya Yönelik Diğer Faaliyetler	800.265.000	0	800.265.000	848.818.000	0	848.818.000	908.095.000	0	908.095.000
Tarımsal Eğitim, Yayım, Yayın ve Danışmanlık Faaliyetleri	733.410.000	0	733.410.000	786.285.000	0	786.285.000	837.561.000	0	837.561.000
ORMANLARIN VE DOĞANIN KORUNMASI İLE SÜRDÜRÜLEBİLİR YÖNETİMİ	158.688.000	0	158.688.000	168.119.000	0	168.119.000	179.169.000	0	179.169.000
DOĞA KORUMA VE MİLLİ PARKLAR	158.688.000	0	158.688.000	168.119.000	0	168.119.000	179.169.000	0	179.169.000
Av ve Yaban Hayatının Korunması ve Geliştirilmesi	88.922.000	0	88.922.000	95.485.000	0	95.485.000	101.186.000	0	101.186.000
Biyolojik Çeşitliliğin Tespiti ve Etkin Yönetimi	51.466.000	0	51.466.000	53.188.000	0	53.188.000	57.415.000	0	57.415.000
Sokak Hayvanlarının Rehabilitasyonu	18.300.000	0	18.300.000	19.446.000	0	19.446.000	20.568.000	0	20.568.000
SÜRDÜRÜLEBİLİR ÇEVRE VE İKLİM DEĞİŞİKLİĞİ	1.250.000	0	1.250.000	1.250.000	0	1.250.000	0	0	0
İKLİM DEĞİŞİKLİĞİ İLE MÜCADELE VE UYUM	1.250.000	0	1.250.000	1.250.000	0	1.250.000	0	0	0
Tarım Sektörünün İklim Değişikliğine Uyum Kapasitesinin Artırılması	1.250.000	0	1.250.000	1.250.000	0	1.250.000	0	0	0
TARIM	23.832.668.000	0	23.832.668.000	25.311.261.000	0	25.311.261.000	26.900.819.000	0	26.900.819.000
BALIKÇILIK VE SU ÜRÜNLERİ KAYNAKLARININ KORUNMASI VE SÜRDÜRÜLEBİLİRLİĞİ	852.018.000	0	852.018.000	910.312.000	0	910.312.000	968.670.000	0	968.670.000
Su Ürünleri Üretimini Geliştirme, Denetim ve Kontrol Faaliyetleri	661.018.000	0	661.018.000	707.312.000	0	707.312.000	753.670.000	0	753.670.000
Su Ürünleri Üretimini Desteklenmesi	191.000.000	0	191.000.000	203.000.000	0	203.000.000	215.000.000	0	215.000.000
BİTKİSEL ÜRÜNLERDE ARZ GÜVENLİĞİ	14.371.340.000	0	14.371.340.000	15.285.911.000	0	15.285.911.000	16.228.138.000	0	16.228.138.000
Bitkisel Üretim Geliştirme Faaliyetleri	766.364.000	0	766.364.000	807.203.000	0	807.203.000	891.109.000	0	891.109.000
Bitkisel Üretim Desteklenmesi	13.604.976.000	0	13.604.976.000	14.478.708.000	0	14.478.708.000	15.337.029.000	0	15.337.029.000
HAYVANSAL ÜRÜNLERDE ARZ GÜVENLİĞİ	7.373.752.000	0	7.373.752.000	7.838.069.000	0	7.838.069.000	8.320.297.000	0	8.320.297.000
Hayvansal Üretim Geliştirme Faaliyetleri	815.674.000	0	815.674.000	862.659.000	0	862.659.000	923.629.000	0	923.629.000
Hayvansal Üretim Desteklenmesi	6.165.700.000	0	6.165.700.000	6.563.000.000	0	6.563.000.000	6.953.000.000	0	6.953.000.000

PROGRAM SINIFLANDIRMASI	2021			2022			2023		
	BÜTÇE İÇİ	BÜTÇE DIŞI	TOPLAM	BÜTÇE İÇİ	BÜTÇE DIŞI	TOPLAM	BÜTÇE İÇİ	BÜTÇE DIŞI	TOPLAM
Mera Islah Faaliyetleri	392.378.000	0	392.378.000	412.410.000	0	412.410.000	443.668.000	0	443.668.000
TARIM TEKNOLOJİLERİ VE BİLGİ SİSTEMLERİ									
Tarım Teknolojileri ve Bilgi Sistemleri Faaliyetleri	32.500.000	0	32.500.000	32.000.000	0	32.000.000	37.500.000	0	37.500.000
TARIMSAL ARAŞTIRMA VE GELİŞTİRME									
Tarımsal Araştırma ve Geliştirme Desteklenmesi	1.203.058.000	0	1.203.058.000	1.244.969.000	0	1.244.969.000	1.346.214.000	0	1.346.214.000
Tarımsal Üretimde Araştırma ve Geliştirme Faaliyetleri	207.762.000	0	207.762.000	221.000.000	0	221.000.000	234.000.000	0	234.000.000
	995.296.000	0	995.296.000	1.023.969.000	0	1.023.969.000	1.112.214.000	0	1.112.214.000
TOPRAK VE SU KAYNAKLARININ KULLANIMI VE YÖNETİMİ									
TOPRAK VE SU KAYNAKLARININ KULLANIMI VE GELİŞTİRİLMESİ VE ETKİN KULLANIMI									
Su Kaynaklarına İlişkin Yürütülen Faaliyetler	369.297.000	0	369.297.000	366.865.000	0	366.865.000	412.450.000	0	412.450.000
	65.744.000	0	65.744.000	65.551.000	0	65.551.000	77.041.000	0	77.041.000
	65.744.000	0	65.744.000	65.551.000	0	65.551.000	77.041.000	0	77.041.000
TOPRAK KAYNAKLARININ KORUNMASI, GELİŞTİRİLMESİ VE ETKİN KULLANIMI									
Çölleşme ve Erozyonla Mücadele	303.553.000	0	303.553.000	301.314.000	0	301.314.000	335.409.000	0	335.409.000
Toprağın ve Arazinin Korunması, Geliştirilmesi ve Etkin Kullanımı	22.235.000	0	22.235.000	22.797.000	0	22.797.000	25.423.000	0	25.423.000
	281.318.000	0	281.318.000	278.517.000	0	278.517.000	309.986.000	0	309.986.000
TÜKETİCİNİN KORUNMASI, ÜRÜN VE HİZMETLERİN GÜVENLİLİĞİ VE STANDARDİZASYONU									
BİTKİ SAĞLIĞI, HAYVAN SAĞLIĞI VE REFAHI									
Bitki Sağlığına Yönelik Faaliyetler	2.214.791.000	0	2.214.791.000	2.354.505.000	0	2.354.505.000	2.524.218.000	0	2.524.218.000
	1.345.656.000	0	1.345.656.000	1.430.670.000	0	1.430.670.000	1.531.870.000	0	1.531.870.000
Hayvan Sağlığı ve Refahına Yönelik Faaliyetler	639.874.000	0	639.874.000	684.326.000	0	684.326.000	726.305.000	0	726.305.000
	705.782.000	0	705.782.000	746.344.000	0	746.344.000	805.565.000	0	805.565.000
GIDA GÜVENLİLİĞİ									
Gıda Güvenliliğini Sağlamaya Yönelik Faaliyetler	869.135.000	0	869.135.000	923.835.000	0	923.835.000	992.348.000	0	992.348.000
	749.304.000	0	749.304.000	795.396.000	0	795.396.000	856.253.000	0	856.253.000
Yem Güvenliliğini Sağlamaya Yönelik Faaliyetler	119.831.000	0	119.831.000	128.439.000	0	128.439.000	136.095.000	0	136.095.000
TURİZMİN GELİŞTİRİLMESİ									
DOĞA TURİZMİ									
	453.900.000	0	453.900.000	607.018.000	0	607.018.000	514.020.000	0	514.020.000
	453.900.000	0	453.900.000	607.018.000	0	607.018.000	514.020.000	0	514.020.000

PROGRAM SINIFLANDIRMASI	2021			2022			2023		
	BÜTÇE İÇİ	BÜTÇE DIŞI	TOPLAM	BÜTÇE İÇİ	BÜTÇE DIŞI	TOPLAM	BÜTÇE İÇİ	BÜTÇE DIŞI	TOPLAM
Ekoturizm ve Doğa Turizminin Geliştirilmesi Faaliyetleri	151.209.000	0	151.209.000	186.478.000	0	186.478.000	240.426.000	0	240.426.000
Korunan Alanların Etkin Yönetimine Yönelik Faaliyetler	302.691.000	0	302.691.000	420.540.000	0	420.540.000	273.594.000	0	273.594.000
YÖNETİM VE DESTEK PROGRAMI	1.292.570.000	0	1.292.570.000	1.357.896.000	0	1.357.896.000	1.492.972.000	0	1.492.972.000
TEFTİŞ, DENETİM VE DANIŞMANLIK HİZMETLERİ	225.157.000	0	225.157.000	236.298.000	0	236.298.000	246.057.000	0	246.057.000
Diğer Teftiş, Denetim ve Danışmanlık Hizmetleri	21.063.000	0	21.063.000	22.602.000	0	22.602.000	23.990.000	0	23.990.000
Hukuki Danışmanlık ve Muhakemat Hizmetleri	11.200.000	0	11.200.000	12.015.000	0	12.015.000	12.753.000	0	12.753.000
İç Denetim	5.965.000	0	5.965.000	6.400.000	0	6.400.000	6.794.000	0	6.794.000
Kamuoyu İlişkilerinin Yürütülmesi	1.415.000	0	1.415.000	1.516.000	0	1.516.000	1.609.000	0	1.609.000
Kurumsal Uluslararası İşbirliği Faaliyetleri	153.049.000	0	153.049.000	158.921.000	0	158.921.000	163.918.000	0	163.918.000
Teftiş, İnceleme ve Soruşturma	32.465.000	0	32.465.000	34.844.000	0	34.844.000	36.993.000	0	36.993.000
ÜST YÖNETİM, İDARI VE MALİ HİZMETLER	1.067.413.000	0	1.067.413.000	1.121.598.000	0	1.121.598.000	1.246.915.000	0	1.246.915.000
Bilgi Teknolojilerine Yönelik Faaliyetler	122.811.000	0	122.811.000	126.746.000	0	126.746.000	134.556.000	0	134.556.000
Diğer Destek Hizmetleri	11.024.000	0	11.024.000	11.725.000	0	11.725.000	12.435.000	0	12.435.000
Engellilerin Erişebilirliğinin Sağlanması	500.000	0	500.000	500.000	0	500.000	500.000	0	500.000
Genel Destek Hizmetleri	769.274.000	0	769.274.000	812.439.000	0	812.439.000	906.285.000	0	906.285.000
İnşaat ve Yapı İşlerinin Yürütülmesi	85.892.000	0	85.892.000	86.552.000	0	86.552.000	104.347.000	0	104.347.000
İnsan Kaynakları Yönetimine İlişkin Faaliyetler	19.138.000	0	19.138.000	20.549.000	0	20.549.000	21.817.000	0	21.817.000
Özel Kalem Hizmetleri	14.595.000	0	14.595.000	15.650.000	0	15.650.000	16.609.000	0	16.609.000
Strateji Geliştirme ve Mali Hizmetler	44.179.000	0	44.179.000	47.437.000	0	47.437.000	50.366.000	0	50.366.000
PROGRAMLAR TOPLAMI	32.147.001.000	0	32.147.001.000	34.239.150.000	0	34.239.150.000	36.350.891.000	0	36.350.891.000
PROGRAM DIŞI GİDERLER	19.371.085.000	0	19.371.085.000	19.238.628.000	0	19.238.628.000	23.625.860.000	0	23.625.860.000
HAZINE YARDIMLARI	19.371.085.000	0	19.371.085.000	19.238.628.000	0	19.238.628.000	23.625.860.000	0	23.625.860.000
Devlet Su İşleri Genel Müdürlüğüne Hazine Yardımı	17.765.949.000	0	17.765.949.000	17.607.244.000	0	17.607.244.000	21.562.602.000	0	21.562.602.000
Orman Genel Müdürlüğüne Hazine Yardımı	1.600.954.000	0	1.600.954.000	1.626.981.000	0	1.626.981.000	2.058.487.000	0	2.058.487.000
Türkiye Su Enstitüsüne Hazine Yardımı	4.182.000	0	4.182.000	4.403.000	0	4.403.000	4.771.000	0	4.771.000
GENEL TOPLAM	51.518.086.000	0	51.518.086.000	53.477.778.000	0	53.477.778.000	59.976.751.000	0	59.976.751.000

G. EKONOMİK SINIFLANDIRMA DÜZEYİNDE TARIM VE ORMAN BAKANLIĞI PERFORMANS PROGRAMI MALİYETİ

EKONOMİK KOD	2021				2022				2023			
	HİZMET PROGRAMI TOPLAM	YÖNETİM VE DESTEK PROGRAMI	PROGRAM DIŞI GİDERLER	TOPLAM	HİZMET PROGRAMI TOPLAM	YÖNETİM VE DESTEK PROGRAMI	PROGRAM DIŞI GİDERLER	TOPLAM	HİZMET PROGRAMI TOPLAM	YÖNETİM VE DESTEK PROGRAMI	PROGRAM DIŞI GİDERLER	TOPLAM
Personel Giderleri	5.954.489.000	581.549.000		6.536.038.000	6.395.506.000	624.581.000		7.020.087.000	6.785.034.000	662.219.000		7.447.253.000
Sosyal Güvenlik Kurumuna Devlet Primi Giderleri	1.026.087.000	97.308.000		1.123.395.000	1.102.060.000	104.516.000		1.206.576.000	1.169.028.000	110.787.000		1.279.815.000
Mal ve Hizmet Alım Giderleri	138.922.000	175.539.000		314.461.000	278.650.000	186.824.000		465.474.000	151.537.000	197.913.000		349.450.000
Faiz Giderleri			0	0				0				0
Cari Transferler	22.459.600.000	124.947.000	3.233.840.000	25.818.387.000	23.902.841.000	128.668.000	3.503.542.000	27.535.051.000	25.320.616.000	131.759.000	3.969.694.000	29.422.069.000
Sermaye Giderleri	1.089.124.000	313.227.000		1.402.351.000	1.004.269.000	313.307.000		1.317.576.000	1.222.291.000	390.294.000		1.612.585.000
Sermaye Transferleri	135.430.000		16.137.245.000	16.272.675.000	143.909.000		15.735.086.000	15.878.995.000	152.212.000		19.656.166.000	19.808.378.000
Borç Verme	50.779.000			50.779.000	54.019.000			54.019.000	57.201.000			57.201.000
Yedek Ödenekler				0				0				0
BÜTÇE İÇİ TOPLAM KAYNAK	30.854.431.000	1.292.570.000	19.371.085.000	51.518.086.000	32.881.254.000	1.357.896.000	19.238.628.000	53.477.778.000	34.857.919.000	1.492.972.000	23.625.860.000	59.976.751.000
Düner Sermaye				0				0				0
Özel Hesap				0				0				0
Diğer Bütçe Dışı Kaynak				0				0				0
BÜTÇE DIŞI TOPLAM KAYNAK	0	0	0	0	0	0	0	0	0	0	0	0
GENEL TOPLAM	30.854.431.000	1.292.570.000	19.371.085.000	51.518.086.000	32.881.254.000	1.357.896.000	19.238.628.000	53.477.778.000	34.857.919.000	1.492.972.000	23.625.860.000	59.976.751.000

H. FAALİYETLERDEN SORUMLU HARCAMA BİRİMLERİ

PROGRAM	ALT PROGRAM	FAALİYET	SORUMLU HARCAMA BİRİMİ
KIRSAL KALKINMA	KIRSALDA TARIMSAL FAALİYETLERİN DESTEKLENMESİ	Kırsal Kalkınmanın Desteklenmesi	EĞİTİM VE YAYIN DAİRESİ BAŞKANLIĞI, TARIM REFORMU GENEL MÜDÜRLÜĞÜ, İL MÜDÜRLÜKLERİ
		Kırsal Kalkınmaya Yönelik Diğer Faaliyetler	STRATEJİ GELİŞTİRME BAŞKANLIĞI, BİTKİSEL ÜRETİM GENEL MÜDÜRLÜĞÜ, TARIM REFORMU GENEL MÜDÜRLÜĞÜ, İL MÜDÜRLÜKLERİ
		Tarımsal Eğitim, Yayım, Yayın ve Danışmanlık Faaliyetleri	EĞİTİM VE YAYIN DAİRESİ BAŞKANLIĞI, AVRUPA BİRLİĞİ VE DIŞ İLİŞKİLER GENEL MÜDÜRLÜĞÜ, İL MÜDÜRLÜKLERİ
ORMANLARIN VE DOĞANIN KORUNMASI İLE SÜRDÜRÜLEBİLİR YÖNETİMİ	DOĞA KORUMA VE MİLLİ PARKLAR	Av ve Yaban Hayatının Korunması ve Geliştirilmesi	DOĞA KORUMA VE MİLLİ PARKLAR GENEL MÜDÜRLÜĞÜ, İL MÜDÜRLÜKLERİ
		Biyolojik Çeşitliliğin Tespiti ve Etkin Yönetimi	İL MÜDÜRLÜKLERİ
		Sokak Hayvanlarının Rehabilitasyonu	İL MÜDÜRLÜKLERİ
SÜRDÜRÜLEBİLİR ÇEVRE VE İKLİM DEĞİŞİKLİĞİ	İKLİM DEĞİŞİKLİĞİ İLE MÜCADELE VE UYUM	Tarım Sektörünün İklim Değişikliğine Uyum Kapasitesinin Artırılması	SU YÖNETİMİ GENEL MÜDÜRLÜĞÜ
TARIM	BALIKÇILIK VE SU ÜRÜNLERİ KAYNAKLARININ KORUNMASI VE SÜRDÜRÜLEBİLİRLİĞİ	Su Ürünleri Üretimini Geliştirme, Denetim ve Kontrol Faaliyetleri	BALIKÇILIK VE SU ÜRÜNLERİ GENEL MÜDÜRLÜĞÜ, İL MÜDÜRLÜKLERİ
		Su Ürünleri Üretimini Desteklenmesi	BALIKÇILIK VE SU ÜRÜNLERİ GENEL MÜDÜRLÜĞÜ, TARIM REFORMU GENEL MÜDÜRLÜĞÜ
	BİTKİSEL ÜRÜNLERDE ARZ GÜVENLİĞİ	Bitkisel Üretim Geliştirme Faaliyetleri	BİTKİSEL ÜRETİM GENEL MÜDÜRLÜĞÜ, ŞEKER DAİRESİ BAŞKANLIĞI, İL MÜDÜRLÜKLERİ
		Bitkisel Üretim Desteklenmesi	GIDA VE KONTROL GENEL MÜDÜRLÜĞÜ, BİTKİSEL ÜRETİM GENEL MÜDÜRLÜĞÜ, TARIM REFORMU GENEL MÜDÜRLÜĞÜ
	HAYVANSAL ÜRÜNLERDE ARZ GÜVENLİĞİ	Hayvansal Üretim Geliştirme Faaliyetleri	HAYVANCILIK GENEL MÜDÜRLÜĞÜ, İL MÜDÜRLÜKLERİ
		Hayvansal Üretim Desteklenmesi	GIDA VE KONTROL GENEL MÜDÜRLÜĞÜ, BİTKİSEL ÜRETİM GENEL MÜDÜRLÜĞÜ, HAYVANCILIK GENEL MÜDÜRLÜĞÜ, TARIM REFORMU GENEL MÜDÜRLÜĞÜ
		Mera Islah Faaliyetleri	BİTKİSEL ÜRETİM GENEL MÜDÜRLÜĞÜ, İL MÜDÜRLÜKLERİ
	TARIM TEKNOLOJİLERİ VE BİLGİ SİSTEMLERİ	Tarım Teknolojileri ve Bilgi Sistemleri Faaliyetleri	TARIM REFORMU GENEL MÜDÜRLÜĞÜ, İL MÜDÜRLÜKLERİ
	TARIMSAL ARAŞTIRMA VE GELİŞTİRME	Tarımsal Araştırma ve Geliştirmenin Desteklenmesi	TARIMSAL ARAŞTIRMALAR VE POLİTİKALAR GENEL MÜDÜRLÜĞÜ
		Tarımsal Üretimde Araştırma ve Geliştirme Faaliyetleri	DESTEK HİZMETLERİ DAİRESİ BAŞKANLIĞI, TARIMSAL ARAŞTIRMALAR VE POLİTİKALAR GENEL MÜDÜRLÜĞÜ, İL MÜDÜRLÜKLERİ

PROGRAM	ALT PROGRAM	FAALİYET	SORUMLU HARCAMA BİRİMİ
TOPRAK VE SU KAYNAKLARININ KULLANIMI VE YÖNETİMİ	SU KAYNAKLARININ KORUNMASI, İYİLEŞTİRİLMESİ, GELİŞTİRİLMESİ VE ETKİN KULLANIMI	Su Kaynaklarına İlişkin Yürütülen Faaliyetler	TARIM REFORMU GENEL MÜDÜRLÜĞÜ, SU YÖNETİMİ GENEL MÜDÜRLÜĞÜ, İL MÜDÜRLÜKLERİ
	TOPRAK KAYNAKLARININ KORUNMASI, GELİŞTİRİLMESİ VE ETKİN KULLANIMI	Çölleşme ve Erozyonla Mücadele	ÇÖLLEŞME VE EROZYONLA MÜCADELE GENEL MÜDÜRLÜĞÜ
Toprağın ve Arazinin Korunması, Geliştirilmesi ve Etkin Kullanımı		TARIM REFORMU GENEL MÜDÜRLÜĞÜ, İL MÜDÜRLÜKLERİ	
TURİZMİN GELİŞTİRİLMESİ	DOĞA TURİZMİ	Ekoturizm ve Doğa Turizminin Geliştirilmesi Faaliyetleri	İL MÜDÜRLÜKLERİ
		Korunan Alanların Etkin Yönetimine Yönelik Faaliyetler	DOĞA KORUMA VE MİLLİ PARKLAR GENEL MÜDÜRLÜĞÜ, İL MÜDÜRLÜKLERİ
TÜKETİCİNİN KORUNMASI, ÜRÜN VE HİZMETLERİN GÜVENLİĞİ VE STANDARDİZASYONU	BİTKİ SAĞLIĞI, HAYVAN SAĞLIĞI VE REFAHI	Bitki Sağlığına Yönelik Faaliyetler	GIDA VE KONTROL GENEL MÜDÜRLÜĞÜ, İL MÜDÜRLÜKLERİ
		Hayvan Sağlığı ve Refahına Yönelik Faaliyetler	DESTEK HİZMETLERİ DAİRESİ BAŞKANLIĞI, GIDA VE KONTROL GENEL MÜDÜRLÜĞÜ, İL MÜDÜRLÜKLERİ
	GIDA GÜVENİLİRLİĞİ	Gıda Güvenilirliğini Sağlamaya Yönelik Faaliyetler	DESTEK HİZMETLERİ DAİRESİ BAŞKANLIĞI, GIDA VE KONTROL GENEL MÜDÜRLÜĞÜ, İL MÜDÜRLÜKLERİ
		Yem Güvenilirliğini Sağlamaya Yönelik Faaliyetler	DESTEK HİZMETLERİ DAİRESİ BAŞKANLIĞI, İL MÜDÜRLÜKLERİ
YÖNETİM VE DESTEK PROGRAMI	TEFTİŞ, DENETİM VE DANIŞMANLIK HİZMETLERİ	Diğer Teftiş, Denetim ve Danışmanlık Hizmetleri	TÜTÜN VE ALKOL DAİRESİ BAŞKANLIĞI, İL MÜDÜRLÜKLERİ
		Hukuki Danışmanlık ve Muhakemat Hizmetleri	HUKUK HİZMETLERİ GENEL MÜDÜRLÜĞÜ
		İç Denetim	ÖZEL KALEM MÜDÜRLÜĞÜ
		Kamuoyu İlişkilerinin Yürütülmesi	BASIN VE HALKLA İLİŞKİLER MÜŞAVİRLİĞİ
		Kurumsal Uluslararası İşbirliği Faaliyetleri	GIDA VE KONTROL GENEL MÜDÜRLÜĞÜ, BİTKİSEL ÜRETİM GENEL MÜDÜRLÜĞÜ, BALIKÇILIK VE SU ÜRÜNLERİ GENEL MÜDÜRLÜĞÜ, TARIM REFORMU GENEL MÜDÜRLÜĞÜ, TARIMSAL ARAŞTIRMALAR VE POLİTİKALAR GENEL MÜDÜRLÜĞÜ, AVRUPA BİRLİĞİ VE DIŞ İLİŞKİLER GENEL MÜDÜRLÜĞÜ, TÜTÜN VE ALKOL DAİRESİ BAŞKANLIĞI, ŞEKER DAİRESİ BAŞKANLIĞI, ÇÖLLEŞME VE EROZYONLA MÜCADELE GENEL MÜDÜRLÜĞÜ, DOĞA KORUMA VE MİLLİ PARKLAR GENEL MÜDÜRLÜĞÜ, DIŞ TEMSİLCİLİK
	ÜST YÖNETİM, İDARİ VE MALİ HİZMETLER	Teftiş, İnceleme ve Soruşturma	REHBERLİK VE TEFTİŞ BAŞKANLIĞI
		Bilgi Teknolojilerine Yönelik Faaliyetler	BİLGİ İŞLEM DAİRESİ BAŞKANLIĞI
		Diğer Destek Hizmetleri	DESTEK HİZMETLERİ DAİRESİ BAŞKANLIĞI, İL MÜDÜRLÜKLERİ
		Engellilerin Erişebilirliğinin Sağlanması	İL MÜDÜRLÜKLERİ

PROGRAM	ALT PROGRAM	FAALİYET	SORUMLU HARCAMA BİRİMİ
		Genel Destek Hizmetleri	DESTEK HİZMETLERİ DAİRESİ BAŞKANLIĞI, STRATEJİ GELİŞTİRME BAŞKANLIĞI, TÜTÜN VE ALKOL DAİRESİ BAŞKANLIĞI, İL MÜDÜRLÜKLERİ
		İnsan Kaynakları Yönetimine İlişkin Faaliyetler	PERSONEL GENEL MÜDÜRLÜĞÜ
		İnşaat ve Yapı İşlerinin Yürütülmesi	DESTEK HİZMETLERİ DAİRESİ BAŞKANLIĞI, İL MÜDÜRLÜKLERİ
		Özel Kalem Hizmetleri	ÖZEL KALEM MÜDÜRLÜĞÜ
		Strateji Geliştirme ve Mali Hizmetler	STRATEJİ GELİŞTİRME BAŞKANLIĞI
PROGRAM DIŞI GİDERLER	HAZİNE YARDIMLARI	Devlet Su İşleri Genel Müdürlüğüne Hazine Yardımı	STRATEJİ GELİŞTİRME BAŞKANLIĞI
		Orman Genel Müdürlüğüne Hazine Yardımı	STRATEJİ GELİŞTİRME BAŞKANLIĞI
		Türkiye Su Enstitüsüne Hazine Yardımı	STRATEJİ GELİŞTİRME BAŞKANLIĞI

İ. PERFORMANS GÖSTERGELERİNİN İZLENMESİNDEN SORUMLU BİRİMLER

PROGRAM	ALT PROGRAM	PERFORMANS GÖSTERGELERİ	SORUMLU BİRİM
KIRSAL KALKINMA	KIRSALDA TARIMSAL FAALİYETLERİN DESTEKLENMESİ	Çiftçilere yönelik eğitimler sonucu verilen belge sayısı	EĞİTİM VE YAYIN DAİRESİ BAŞKANLIĞI
		El sanatları eğitim merkezi müdürlüklerinde açılan kurs sayısı(kümülatif)	EĞİTİM VE YAYIN DAİRESİ BAŞKANLIĞI
		Faaliyete geçen tarıma dayalı ihtisas organize sanayi bölgesi sayısı	TARIM REFORMU GENEL MÜDÜRLÜĞÜ
		Kadın çiftçilere yönelik gerçekleştirilen proje sayısı (kümülatif)	EĞİTİM VE YAYIN DAİRESİ BAŞKANLIĞI
		Kırsal kalkınma desteklemeleri kapsamında kurulan tesis sayısı	TARIM REFORMU GENEL MÜDÜRLÜĞÜ
		Tarımsal danışmanlık desteği ile sağlanan istihdam	EĞİTİM VE YAYIN DAİRESİ BAŞKANLIĞI
		Tarımsal danışmanlık hizmeti alan işletme sayısı (kümülatif)	EĞİTİM VE YAYIN DAİRESİ BAŞKANLIĞI
		Tarımsal danışmanlık verilen üretici örgütü sayısı	EĞİTİM VE YAYIN DAİRESİ BAŞKANLIĞI
		Tarımsal içerikli TV program sayısı (kümülatif)	EĞİTİM VE YAYIN DAİRESİ BAŞKANLIĞI
		Tarımsal ve ev ekonomisi konularında eğitilen kadın sayısı (kümülatif)	EĞİTİM VE YAYIN DAİRESİ BAŞKANLIĞI
		ORMANLARIN VE DOĞANIN KORUNMASI İLE SÜRDÜRÜLEBİLİR YÖNETİMİ	DOĞA KORUMA VE MİLLİ PARKLAR
Biyolojik çeşitliliğe dayalı geleneksel bilgilerin belirlendiği il sayısı (kümülatif)	DOĞA KORUMA VE MİLLİ PARKLAR GENEL MÜDÜRLÜĞÜ		
Biyolojik çeşitlilik konusunda okullarda düzenlenen eğitim sayısı (kümülatif)	DOĞA KORUMA VE MİLLİ PARKLAR GENEL MÜDÜRLÜĞÜ		
İzleme kritere göre izlenen tür ve alan sayısı (kümülatif)	DOĞA KORUMA VE MİLLİ PARKLAR GENEL MÜDÜRLÜĞÜ		
Korunan alan büyüklüğü (kümülatif)	DOĞA KORUMA VE MİLLİ PARKLAR GENEL MÜDÜRLÜĞÜ		
Orman içi sulara salımı yapılan doğal alabalık sayısı (kümülatif)	DOĞA KORUMA VE MİLLİ PARKLAR GENEL MÜDÜRLÜĞÜ		
Tedavi ve rehabilite edilen yaban hayvanı sayısı (kümülatif)	DOĞA KORUMA VE MİLLİ PARKLAR GENEL MÜDÜRLÜĞÜ		
Üretimi yapılan kanatlı av hayvanı sayısı (kümülatif)	DOĞA KORUMA VE MİLLİ PARKLAR GENEL MÜDÜRLÜĞÜ		
Üretimi yapılan nesli tehlike altındaki yaban hayvanı sayısı (kümülatif)	DOĞA KORUMA VE MİLLİ PARKLAR GENEL MÜDÜRLÜĞÜ		
Yaban hayatının izleneceği alan sayısı (alan sayısı sabit) (kümülatif)	DOĞA KORUMA VE MİLLİ PARKLAR GENEL MÜDÜRLÜĞÜ		
SÜRDÜRÜLEBİLİR ÇEVRE VE İKLİM DEĞİŞİKLİĞİ	İKLİM DEĞİŞİKLİĞİ İLE MÜCADELE VE UYUM		
		İklim değişikliğine uyum konusunda yapılan farkındalık artırımı faaliyet sayısı	TARIM REFORMU GENEL MÜDÜRLÜĞÜ

PROGRAM	ALT PROGRAM	PERFORMANS GÖSTERGELERİ	SORUMLU BİRİM
TARIM	BALIKÇILIK VE SU ÜRÜNLERİ KAYNAKLARININ KORUNMASI VE SÜRDÜRÜLEBİLİRLİĞİ	Desteklenen su ürünleri üretim miktarı (kümülatif)	BALIKÇILIK VE SU ÜRÜNLERİ GENEL MÜDÜRLÜĞÜ
		İzleme kapsamındaki balıkçı gemisi sayısı (kümülatif)	BALIKÇILIK VE SU ÜRÜNLERİ GENEL MÜDÜRLÜĞÜ
		Su kaynaklarına bırakılan balık sayısı (kümülatif)	BALIKÇILIK VE SU ÜRÜNLERİ GENEL MÜDÜRLÜĞÜ
		Su ürünleri avcılık kontrol ve denetim sayısı	BALIKÇILIK VE SU ÜRÜNLERİ GENEL MÜDÜRLÜĞÜ
		Su ürünleri desteklerinden yararlanan sayısı (kümülatif)	BALIKÇILIK VE SU ÜRÜNLERİ GENEL MÜDÜRLÜĞÜ
		Su ürünleri ihracat tutarındaki artış oranı	BALIKÇILIK VE SU ÜRÜNLERİ GENEL MÜDÜRLÜĞÜ
		Su ürünleri üretim miktarındaki artış oranı	BALIKÇILIK VE SU ÜRÜNLERİ GENEL MÜDÜRLÜĞÜ
		Su ürünleri yetiştiricilik tesislerinde yapılan denetim sayısı	BALIKÇILIK VE SU ÜRÜNLERİ GENEL MÜDÜRLÜĞÜ
	BİTKİSEL ÜRÜNLERDE ARZ GÜVENLİĞİ	Ayçiçeğinde kendine yeterli oranı	BİTKİSEL ÜRETİM GENEL MÜDÜRLÜĞÜ
		Bitkisel üretim değerindeki artış (GSYH)	BİTKİSEL ÜRETİM GENEL MÜDÜRLÜĞÜ
		Dahilde işleme rejimi kapsamında ithal edilen ürünlerin miktar endeksi (kümülatif)	
		Destek sağlanan bitkisel ürünlerde üretim artış oranı	BİTKİSEL ÜRETİM GENEL MÜDÜRLÜĞÜ
		Enflasyon sepetinde yer alan bitkisel ürünlerin fiyat değişimi	STRATEJİ GELİŞTİRME BAŞKANLIĞI
		İhraç edilen bitkisel ürün değeri	BİTKİSEL ÜRETİM GENEL MÜDÜRLÜĞÜ
		İhraç edilen bitkisel ürün miktarı	BİTKİSEL ÜRETİM GENEL MÜDÜRLÜĞÜ
		İthal edilen bitkisel ürün değeri	BİTKİSEL ÜRETİM GENEL MÜDÜRLÜĞÜ
		İthal edilen bitkisel ürün miktarı	BİTKİSEL ÜRETİM GENEL MÜDÜRLÜĞÜ
		İyi tarım uygulaması yapılan üretim alanı	BİTKİSEL ÜRETİM GENEL MÜDÜRLÜĞÜ
		Kaba yem üretimi	BİTKİSEL ÜRETİM GENEL MÜDÜRLÜĞÜ
		Kayıt altına alınan toplam bitki çeşidi sayısı (kümülatif)	BİTKİSEL ÜRETİM GENEL MÜDÜRLÜĞÜ
		Kota karşılığında gerçekleştirilen üretim (şeker)	ŞEKER DAİRESİ BAŞKANLIĞI
		Kültürü yapılan tıbbi ve aromatik bitkilerin üretim miktarı	BİTKİSEL ÜRETİM GENEL MÜDÜRLÜĞÜ
		Organik tarım faaliyeti yapılan üretim alanı	BİTKİSEL ÜRETİM GENEL MÜDÜRLÜĞÜ
		Sertifikalendirilen fide/fidan üretim miktarı	BİTKİSEL ÜRETİM GENEL MÜDÜRLÜĞÜ
		Sertifikalendirilen tohum üretim miktarı	BİTKİSEL ÜRETİM GENEL MÜDÜRLÜĞÜ
		Tahıl ürünlerinde kendine yeterli oranı	BİTKİSEL ÜRETİM GENEL MÜDÜRLÜĞÜ
		Yağlı tohumlu bitkiler üretim miktarı	BİTKİSEL ÜRETİM GENEL MÜDÜRLÜĞÜ

PROGRAM	ALT PROGRAM	PERFORMANS GÖSTERGELERİ	SORUMLU BİRİM
		Yem bitkilerinde kendine yeterli oranı	BİTKİSEL ÜRETİM GENEL MÜDÜRLÜĞÜ
	HAYVANSAL ÜRÜNLERDE ARZ GÜVENLİĞİ	Bal üretimi miktarı	HAYVANCILIK GENEL MÜDÜRLÜĞÜ
		Bal üretimi yapılan kovan sayısı	HAYVANCILIK GENEL MÜDÜRLÜĞÜ
		Buzağı sayısındaki artış oranı	HAYVANCILIK GENEL MÜDÜRLÜĞÜ
		Büyükbaş hayvan başına karkas ağırlığı	HAYVANCILIK GENEL MÜDÜRLÜĞÜ
		Büyükbaş hayvan başına süt verimi	HAYVANCILIK GENEL MÜDÜRLÜĞÜ
		Büyükbaş hayvan sayısındaki artış oranı	HAYVANCILIK GENEL MÜDÜRLÜĞÜ
		Çiğ süt-yem paritesi	HAYVANCILIK GENEL MÜDÜRLÜĞÜ
		Çiğ süt üretim miktarı	HAYVANCILIK GENEL MÜDÜRLÜĞÜ
		Enflasyon sepetinde yer alan hayvansal ürünlerin fiyat değişimi	STRATEJİ GELİŞTİRME BAŞKANLIĞI
		Kanatlı hayvan eti üretimi artış oranı	HAYVANCILIK GENEL MÜDÜRLÜĞÜ
		Kırmızı et üretim miktarı	HAYVANCILIK GENEL MÜDÜRLÜĞÜ
		Kırmızı et üretim miktarı artışı	HAYVANCILIK GENEL MÜDÜRLÜĞÜ
		Küçükbaş hayvan başına karkas ağırlığı	HAYVANCILIK GENEL MÜDÜRLÜĞÜ
		Küçükbaş hayvan sayısındaki artış oranı	HAYVANCILIK GENEL MÜDÜRLÜĞÜ
		Mera ıslah ve amenajman alanı (kümülatif)	BİTKİSEL ÜRETİM GENEL MÜDÜRLÜĞÜ
		Sanayide kullanılan çiğ süt miktarı artış oranı	HAYVANCILIK GENEL MÜDÜRLÜĞÜ
		Siğir karkas et-yem paritesi	HAYVANCILIK GENEL MÜDÜRLÜĞÜ
		Siğir varlığı içindeki kültür ırkının oranı	HAYVANCILIK GENEL MÜDÜRLÜĞÜ
		Yumurta üretimi artış oranı	HAYVANCILIK GENEL MÜDÜRLÜĞÜ
		TARIM TEKNOLOJİLERİ VE BİLGİ SİSTEMLERİ	Tarımsal mekanizasyon araçlarına yönelik düzenlenen deney raporu sayısı
	Yapay zekâ kapsamında üretim planlamasına dâhil edilen ürün sayısı		TARIM REFORMU GENEL MÜDÜRLÜĞÜ
	TARIMSAL ARAŞTIRMA VE GELİŞTİRME	Ar-ge faaliyetleri sonucu ıslah edilen tohumluk sayısı (kümülatif)	TARIMSAL ARAŞTIRMALAR VE POLİTİKALAR GENEL MÜDÜRLÜĞÜ
		Arazi ve tohum gen bankalarında korunan bitki tohumu sayısı (kümülatif)	TARIMSAL ARAŞTIRMALAR VE POLİTİKALAR GENEL MÜDÜRLÜĞÜ

PROGRAM	ALT PROGRAM	PERFORMANS GÖSTERGELERİ	SORUMLU BİRİM
		Bitki sağlığı araştırmalarında kimyasal mücadeleye alternatif yeni bir metot, teknik ve ürün geliştirilen ar-ge faaliyet sayısı (kümülatif)	TARIMSAL ARAŞTIRMALAR VE POLİTİKALAR GENEL MÜDÜRLÜĞÜ
		Bitkisel üretimde yürütülen ar-ge faaliyeti sayısı (kümülatif)	TARIMSAL ARAŞTIRMALAR VE POLİTİKALAR GENEL MÜDÜRLÜĞÜ
		Gıda ve yemde yürütülen ar-ge faaliyeti sayısı (kümülatif)	TARIMSAL ARAŞTIRMALAR VE POLİTİKALAR GENEL MÜDÜRLÜĞÜ
		Hayvancılıkta yürütülen ar-ge faaliyeti sayısı (kümülatif)	TARIMSAL ARAŞTIRMALAR VE POLİTİKALAR GENEL MÜDÜRLÜĞÜ
		Koruma altına alınan hayvansal gen kaynaklarının sayısı	TARIMSAL ARAŞTIRMALAR VE POLİTİKALAR GENEL MÜDÜRLÜĞÜ
		Su ürünlerinde yürütülen ar-ge faaliyeti sayısı (kümülatif)	TARIMSAL ARAŞTIRMALAR VE POLİTİKALAR GENEL MÜDÜRLÜĞÜ
		Toprak ve su kaynakları korumada yürütülen ar-ge faaliyeti sayısı (kümülatif)	TARIMSAL ARAŞTIRMALAR VE POLİTİKALAR GENEL MÜDÜRLÜĞÜ
TOPRAK VE SU KAYNAKLARININ KULLANIMI VE YÖNETİMİ	SU KAYNAKLARININ KORUNMASI, İYİLEŞTİRİLMESİ, GELİŞTİRİLMESİ VE ETKİN KULLANIMI	İçme suyu havzası koruma planı sayısı (kümülatif)	SU YÖNETİMİ GENEL MÜDÜRLÜĞÜ
		Kuraklık yönetim planı tamamlanan havza sayısı (kümülatif)	SU YÖNETİMİ GENEL MÜDÜRLÜĞÜ
		Nehir havza yönetim planı tamamlanan havza sayısı (kümülatif)	SU YÖNETİMİ GENEL MÜDÜRLÜĞÜ
		Sektörel su tahsis planı yapılan havza sayısı (kümülatif)	SU YÖNETİMİ GENEL MÜDÜRLÜĞÜ
		Su güvenliği faaliyeti sayısı (kümülatif)	SU YÖNETİMİ GENEL MÜDÜRLÜĞÜ
		Su kaynaklarında araştırma faaliyetleri sayısı (kümülatif)	SU YÖNETİMİ GENEL MÜDÜRLÜĞÜ
		Su verimliliği çalışmaları sayısı (kümülatif)	SU YÖNETİMİ GENEL MÜDÜRLÜĞÜ
		Taşkın yönetim planı tamamlanan havza sayısı (kümülatif)	SU YÖNETİMİ GENEL MÜDÜRLÜĞÜ
		Yeraltı suyu kütlerinin kalite ve miktar durumu belirlenen havza sayısı (kümülatif)	SU YÖNETİMİ GENEL MÜDÜRLÜĞÜ
	Yerüstü ve yeraltı sularında nitrat izlemesi yapılan istasyonlarda analizlerin gerçekleştirilme oranı	TARIM REFORMU GENEL MÜDÜRLÜĞÜ	
	TOPRAK KAYNAKLARININ KORUNMASI, GELİŞTİRİLMESİ VE ETKİN KULLANIMI	Ağaçlandırma, erozyon kontrolü, heyelan vb. uygulama projeleri sayısı (kümülatif)	ÇÖLLEŞME VE EROZYONLA MÜCADELE GENEL MÜDÜRLÜĞÜ
		Arazi kullanım planlaması yapılan alan	TARIM REFORMU GENEL MÜDÜRLÜĞÜ
		Çölleşme ile mücadele kapsamında yürütülen ulusal ve uluslararası proje sayısı (kümülatif)	ÇÖLLEŞME VE EROZYONLA MÜCADELE GENEL MÜDÜRLÜĞÜ

PROGRAM	ALT PROGRAM	PERFORMANS GÖSTERGELERİ	SORUMLU BİRİM
		Detaylı toprak etüdü yapılan alan	TARIM REFORMU GENEL MÜDÜRLÜĞÜ
		Dinamik su ve rüzgâr erozyonu izleme sistemleri güncelleme ve geliştirme oranı (kümülatif)	ÇÖLLEŞME VE EROZYONLA MÜCADELE GENEL MÜDÜRLÜĞÜ
		Havza izleme sistemlerinin tamamlanma düzeyi (kümülatif)	ÇÖLLEŞME VE EROZYONLA MÜCADELE GENEL MÜDÜRLÜĞÜ
		Koruma altına alınan ova sayısı (kümülatif)	TARIM REFORMU GENEL MÜDÜRLÜĞÜ
		Toprak Bilgi Sisteminin tamamlanma düzeyi	ÇÖLLEŞME VE EROZYONLA MÜCADELE GENEL MÜDÜRLÜĞÜ
		Ulusal arazi örtüsü izleme sisteminin tamamlanma oranı (kümülatif)	ÇÖLLEŞME VE EROZYONLA MÜCADELE GENEL MÜDÜRLÜĞÜ
TURİZMİN GELİŞTİRİLMESİ	DOĞA TURİZMİ	Doğa turizmi eylem planı kapsamında düzenlenen faaliyet sayısı (adet) (kümülatif)	DOĞA KORUMA VE MİLLİ PARKLAR GENEL MÜDÜRLÜĞÜ
		Korunan alan plan sayısı (kümülatif)	DOĞA KORUMA VE MİLLİ PARKLAR GENEL MÜDÜRLÜĞÜ
		Korunan alan yönetim etkinliğinin izlenmesi (METT) rapor sayısı (kümülatif)	DOĞA KORUMA VE MİLLİ PARKLAR GENEL MÜDÜRLÜĞÜ
		Korunan alan ziyaretçi sayısı	DOĞA KORUMA VE MİLLİ PARKLAR GENEL MÜDÜRLÜĞÜ
		Korunan alanlarda hazırlanan proje sayısı (kümülatif)	DOĞA KORUMA VE MİLLİ PARKLAR GENEL MÜDÜRLÜĞÜ
		Ziyaretçilere yönelik alt ve/veya üst yapı tesisi yapılan korunan alan sayısı (kümülatif)	DOĞA KORUMA VE MİLLİ PARKLAR GENEL MÜDÜRLÜĞÜ
TÜKETİCİNİN KORUNMASI, ÜRÜN VE HİZMETLERİN GÜVENLİĞİ VE STANDARDİZASYONU	BİTKİ SAĞLIĞI, HAYVAN SAĞLIĞI VE REFAHI	Biyolojik ve biyoteknik mücadele uygulama alanı (kümülatif)	GIDA VE KONTROL GENEL MÜDÜRLÜĞÜ
		Denetlenen bitki koruma ürünleri sayısının piyasada bulunan bitki koruma ürünleri sayısına oranı (kümülatif)	GIDA VE KONTROL GENEL MÜDÜRLÜĞÜ
		Denetlenen bitki koruma ürünü üretim yerlerinin toplam üretim yeri sayısına oranı (kümülatif)	GIDA VE KONTROL GENEL MÜDÜRLÜĞÜ
		Denetlenen tıbbi olmayan veteriner sağlık ürünleri sayısının piyasada bulunan ürün sayısına oranı	GIDA VE KONTROL GENEL MÜDÜRLÜĞÜ
		Denetlenen veteriner ilaçları sayısının piyasada bulunan veteriner ilaçları sayısına oranı	GIDA VE KONTROL GENEL MÜDÜRLÜĞÜ
		Denetlenen veteriner tıbbi ürün üretim yerlerinin sayısı (kümülatif)	GIDA VE KONTROL GENEL MÜDÜRLÜĞÜ
		Denetlenen zirai mücadele alet ve makineleri işletme sayısının toplam işletme sayısına oranı (kümülatif)	GIDA VE KONTROL GENEL MÜDÜRLÜĞÜ
		Entegre mücadele prensipleri ile üretim yapılan alanın toplam üretim alanına oranı	GIDA VE KONTROL GENEL MÜDÜRLÜĞÜ



T.C.

TARIM VE ORMAN BAKANLIđI

Üniversiteler Mahallesi Dumlupınar Bulvarı

No: 161, 06800 Çankaya/ANKARA

Tel : 0312 287 33 60

www.tarimorman.gov.tr